

# **Analysen des Minimaldatensatzes mit hocheffizienten Werkzeugen – Software verstehen und an eigene Anforderungen anpassen**

# ID Berlin GmbH & Co. KGaA

Stammsitz Berlin  
ID GmbH & Co. KGaA  
Platz vor dem neuen Tor 2  
D-10115 Berlin

# Zur Person

- Susann – Cathrin Burde
- Seit 01.03.2008 bei ID Berlin
- Dipl. Betriebswirtin (VWA) mit Spezialisierung Gesundheitsmanagement
- Bereich Gesundheitsökonomie der ID GmbH & Co KGaA
- Produktmanagerin ID EFIX®
- Aufgabenschwerpunkte: inhaltliche Entwicklung, Produktpräsentationen – und Schulungen, 2. Level Support

# Überblick Funktionsumfang ID EFIX®

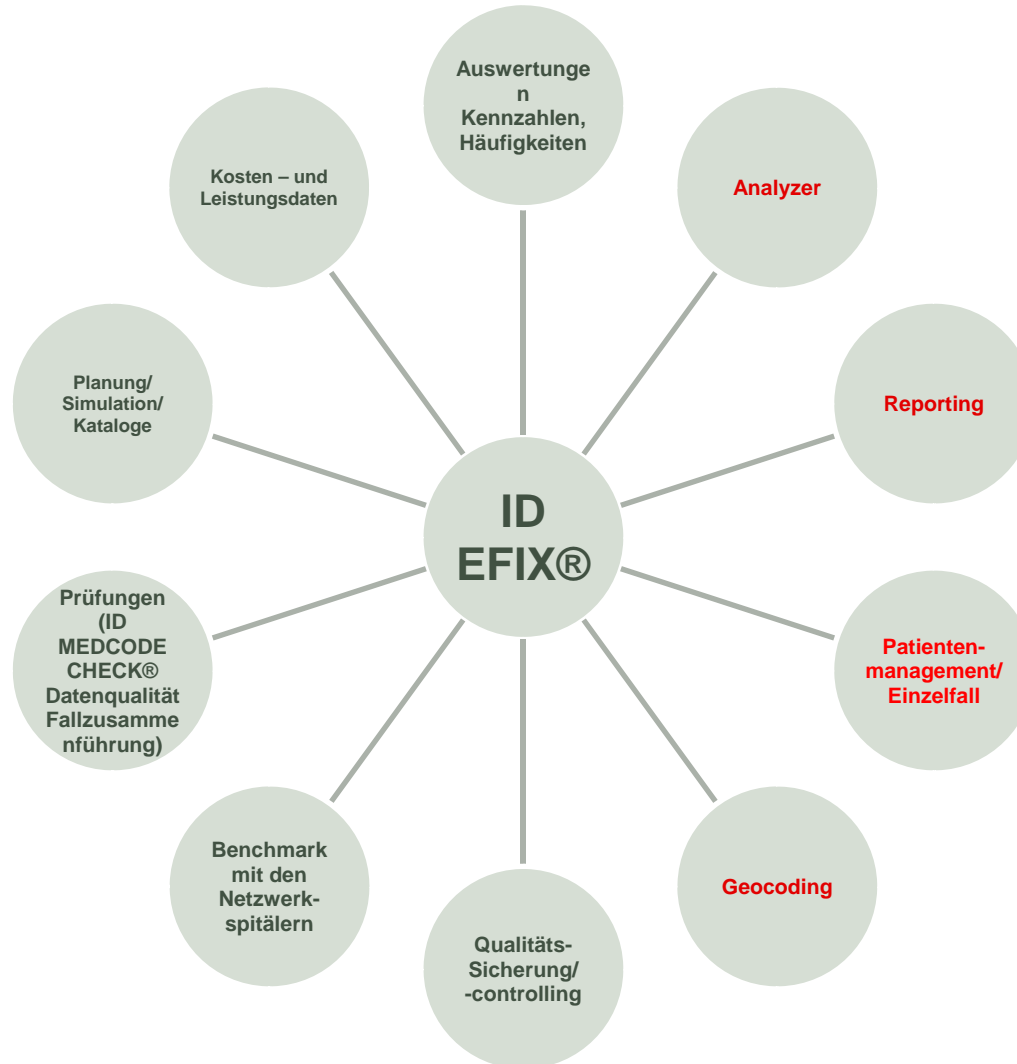

neue  
Technologie

# Agenda: Analysen ...

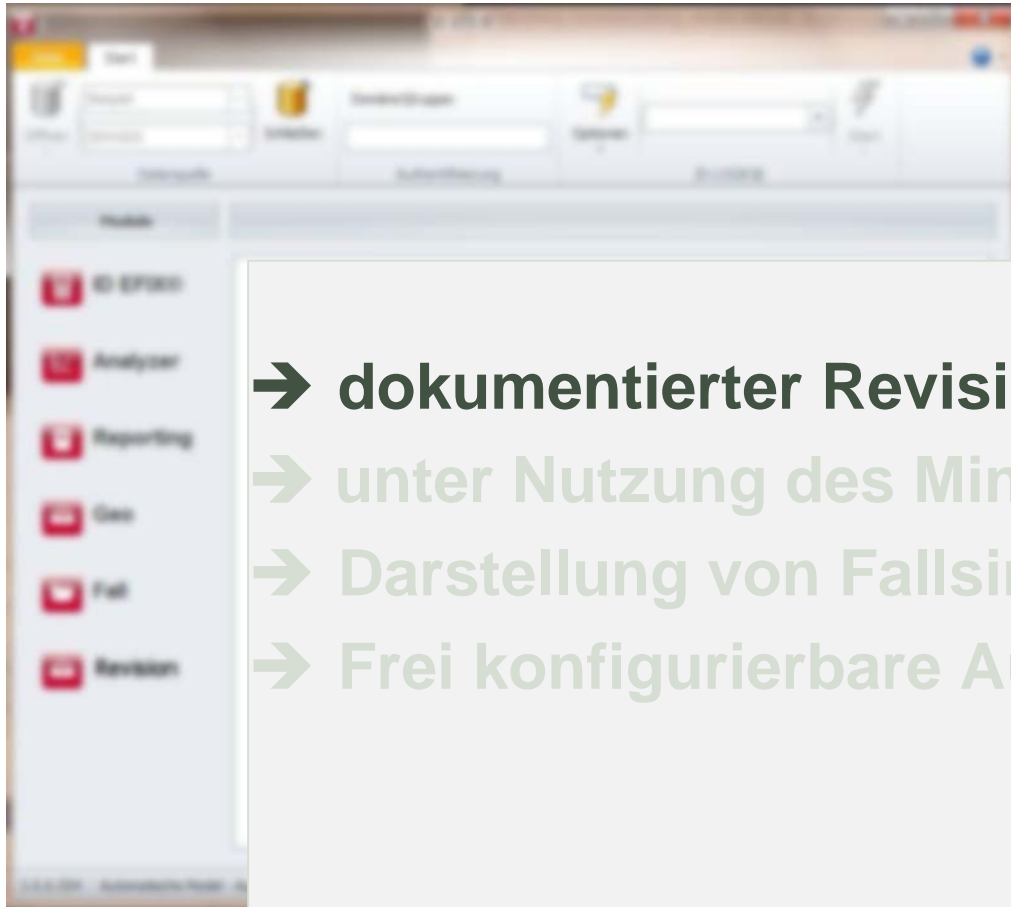

- dokumentierter Revisionsfälle
- unter Nutzung des Minimaldatensatz
- Darstellung von Fallsimulationen
- Frei konfigurierbare Auswertungen

# Agenda: Analysen ...

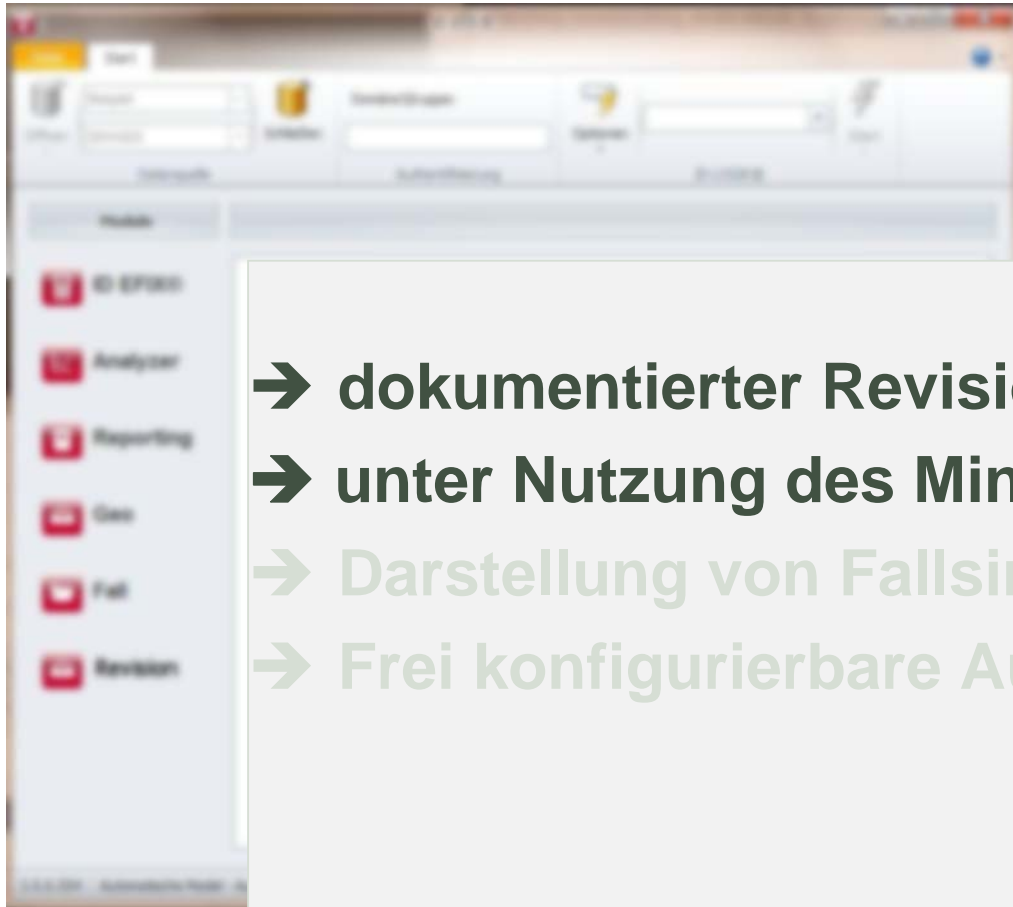

- dokumentierter Revisionsfälle
- unter Nutzung des Minimaldatensatz
- Darstellung von Fallsimulationen
- Frei konfigurierbare Auswertungen

# Agenda: Analysen ...

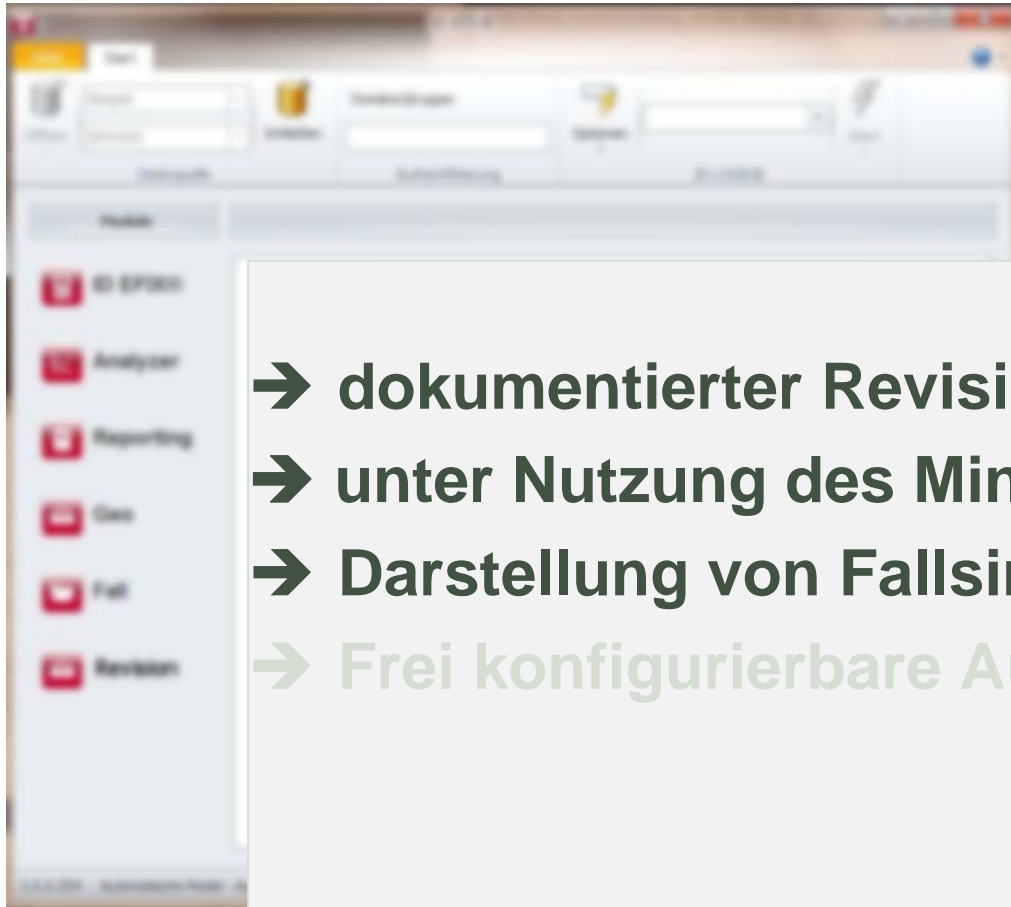

- dokumentierter Revisionsfälle
- unter Nutzung des Minimaldatensatz
- Darstellung von Fallsimulationen
- Frei konfigurierbare Auswertungen

# Agenda: Analysen ...

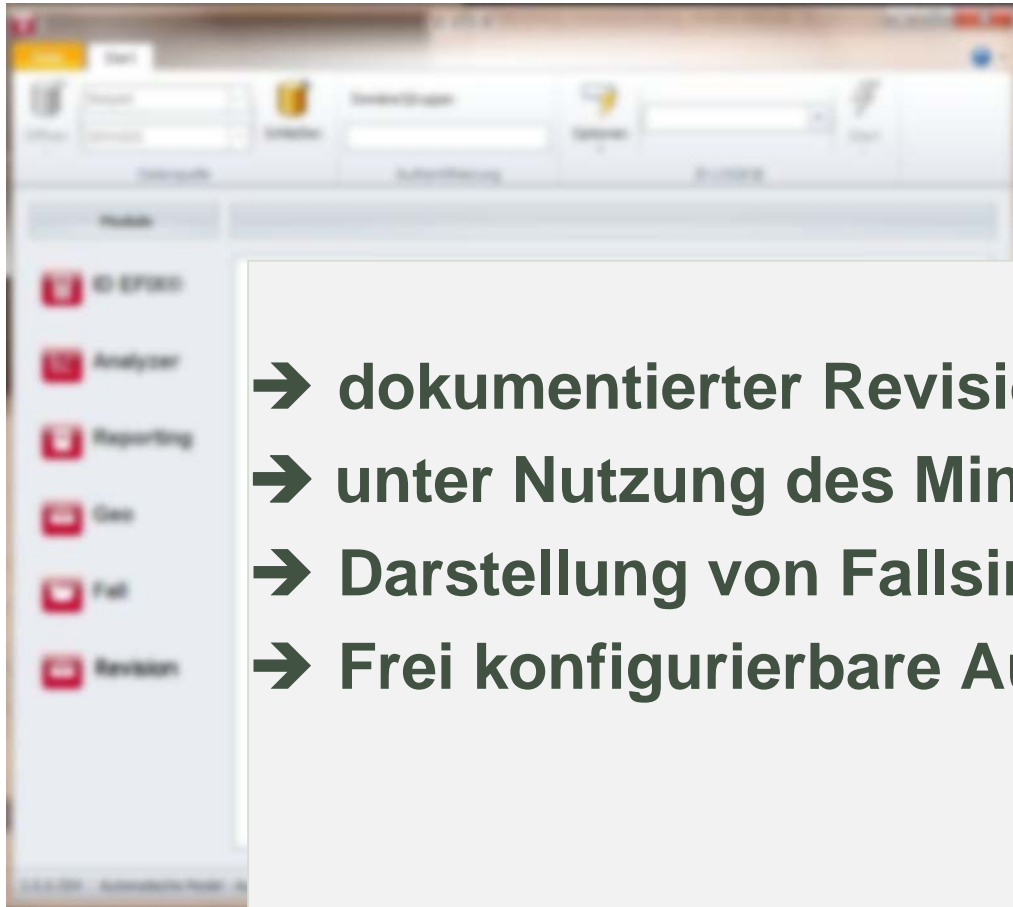

- dokumentierter Revisionsfälle
- unter Nutzung des Minimaldatensatz
- Darstellung von Fallsimulationen
- Frei konfigurierbare Auswertungen

# Datenbasis...

```

MB 12345678 8000 | A | 0 | 0 | 1 | 0 | 1 | 58 | TI04 | 2009010900 | 1 | 1 | 9 | 3 | 1 | 0 | 0 | M200 | 9 | 2009011900 | 1 | 1 | 2 | N200 | 9851 | 2009010900 | 9851 | 9851 | 9851 | 2009010900 | 9851 |
MD 8000 | N200 |
9851 |

MB 12345678 8000 | A | 0 | 0 | 1 | 0 | 2 | 54 | SZ07 | 2009010910 | 1 | 2 | 9 | 3 | 2 | 0 | 0 | M200 | 1 | 2009012500 | 1 | 1 | 1 | Z932 | 4651 | 2009011000 | 4651 | 2009011000 | 4651 |
MD 8000 | Z932 |
2009011000 |

MB 12345678 8000 | A | 0 | 0 | 1 | 0 | 1 | 58 | OW02 | 2009010500 | 1 | 2 | 9 | 3 | 1 | 0 | 0 | M700 | 9 | 2009011600 | 1 | 1 | 1 | Z122 | 4651 | 2009011000 | 4651 | 2009011000 | 4651 |
MD 8000 | Z122 |
2009011000 |

MB 12345678 8000 | A | 0 | 0 | 1 | 0 | 1 | 58 | OW02 | 2009010500 | 1 | 2 | 9 | 3 | 1 | 0 | 0 | M700 | 9 | 2009011600 | 1 | 1 | 1 | Z122 | 4651 | 2009011000 | 4651 | 2009011000 | 4651 |
MD 8000 | C029 | 0 | I519 | I481 | 0 | 091 | 0 | 6991 | I | E | 2009010200 | 1 | 1 | 9 | 3 | 1 | 0 | 0 | M700 | 9 | 2009011600 | 1 | 1 | 1 | Z122 | 4651 | 2009011000 | 4651 | 2009011000 | 4651 |
2 | 3322 | 3142 |
2911 |

MB 12345678 8000 | A | 0 | 0 | 1 | 0 | 2 | 58 | SG08 | 2009010900 | 1 | 1 | 9 | 3 | 1 | 0 | 0 | M700 | 9 | 2009011600 | 1 | 1 | 1 | Z122 | 4651 | 2009011000 | 4651 | 2009011000 | 4651 |
MD 8000 | C73 | 0 | Z880 | I1091 | 0 | 062 | 2009010900 | 3148 | 3148 | 403 | 0639 | 062 | 2009010900 | 2 | 3148 | 0639 |
3148 | 403 | 12 |
0639 |

MB 12345678 8000 | A | 0 | 0 | 1 | 0 | 1 | 69 | OW02 | 2009010310 | 1 | 2 | 3 | 3 | 1 | 0 | 0 | M200 | 1 | 2009012600 | 1 | 1 | 1 | C340 | C341 | 3422 | 2009010400 | 3229 | 3229 | 324 | 3404 | 3422 | 2009010400 | 3229 | 3404 |
MD 8000 | C340 | 0 | C341 | 0 | 3229 | 324 | 3404 |
3404 |

MB 12345678 8000 | A | 0 | 0 | 1 | 0 | 1 | 63 | SG16 | 2009011010 | 1 | 2 | 3 | 3 | 1 | 0 | 0 | M200 | 1 | 2009012500 | 1 | 1 | 1 | C341 | 324 | 2009011010 | 324 | 2009011010 | 324 |
MD 8000 | C341 | 0 | 2 |
2 |

MB 12345678 8000 | A | 0 | 0 | 1 | 0 | 1 | 63 | IR05 | 2009010210 | 1 | 2 | 3 | 3 | 1 | 0 | 0 | M200 | 1 | 2009011300 | 1 | 1 | 2 | I7025 | 3925 | 2009010300 | 3925 | 2009010300 | 3925 |
MD 8000 | I7025 |
2009010300 |

MB 12345678 8000 | A | 0 | 0 | 1 | 0 | 1 | 34 | V507 | 2009010907 | 1 | 2 | 3 | 3 | 1 | 0 | 0 | M200 | 1 | 2009011100 | 1 | 1 | 1 | L050 | 8621 | 2009010907 | 8621 | 2009010907 | 8621 |
MD 8000 | L050 |
2009010907 |

MB 12345678 8000 | A | 0 | 0 | 1 | 0 | 2 | 51 | TG09 | 2009010300 | 1 | 2 | 9 | 3 | 3 | 0 | 0 | M700 | 9 | 2009010500 | 1 | 1 | 2 | M950 | H025 | 2186 | 2009010300 | 215 | 0886 | 2186 | 2009010300 | 215 | 2 |
MD 8000 | M950 | H025 |
0886 |

MB 12345678 8000 | A | 0 | 0 | 1 | 0 | 1 | 62 | TG09 | 2009011100 | 1 | 1 | 9 | 3 | 2 | 0 | 0 | M700 | 9 | 2009011300 | 1 | 1 | 2 | M950 | R065 | 2186 | 2009011100 | 189 | 2186 | 2009011100 | 189 |
MD 8000 | M950 | R065 |
9 |

MB 12345678 8000 | A | 0 | 0 | 1 | 0 | 1 | 21 | ZG02 | 2009010300 | 1 | 1 | 9 | 3 | 1 | 0 | 0 | M700 | 9 | 2009010600 | 1 | 1 | 2 | K071 | K071 | 7665 | 2009010300 | 7662 | 7662 | 7665 | 2009010300 | 7662 |
MD 8000 | K071 | K071 |
7662 |

MB 12345678 8000 | A | 0 | 0 | 1 | 0 | 2 | 44 | LIE | 2009012300 | 1 | 1 | 9 | 3 | 1 | 0 | 0 | M700 | 9 | 2009012800 | 1 | 1 | 2 | H71 | L270 | T887 | E890 | 2049 | 2009012300 | 8915 | 2049 | 2009012300 | 8915 |
MD 8000 | H71 | L270 | T887 | E890 |
8915 |

MB 12345678 8000 | A | 0 | 0 | 1 | 0 | 1 | 69 | AR03 | 2009012400 | 1 | 1 | 9 | 3 | 1 | 0 | 0 | M700 | 9 | 2009012800 | 1 | 1 | 2 | H669 | 194 | 2009012400 | 193 | 186 | 2041 | 194 | 2009012400 | 2 | 193 | 2 | 186 | 2 |
MD 8000 | H669 |

```

BFS Minimaldatensatz mit Erweiterungen  
(z.B. Name, Vorname, Patientennummer,  
Fachliche OE)

# Datenbasis...

```
MX|||1|1|1969|
138FC1331F74992CCE1C5666E9DF8A3D198F1F06F30D684B9C4BE37EC87BE0A3B3C15C5E0403FDEC636AE617B528E5DAF9A4F3F213E55A1F532D0275325A8EDA41C63C50A5E7F3BA47CCC0B28602FDE5C18101E5A400F5EC2896FBBF09A63C8DD00EC2DD4F7D3
DF20B97E66E0DA3B921A6280BD6C0D236933886C8B38A8EE3
MB|||63AC07F9F5023EC1|
MB 12345678 8000 |A|0|0|1|0|1| 58 |T|04 | 2009010900 |1|1|9|3|1|0|0|M|200|9| 2009011900 |1|1|2|N|200| 9851 |2009010900|9851|9851|
MD 8000 |N|200|
9851
MB 12345678 8000 |A|0|0|1|0|2| 54 |S|207 | 2009010910 |1|2|9|3|2|0|0|M|200|1| 2009012500 |1|1|1|Z|932| 4651 |2009011000|
MD 8000 |Z|932|
2009011000
MB 12345678 8000 |A|0|0|1|0| 8 |5|09 |200|0|09|0| 3 |0 |20 |2|0|1|8|0|1|Z|32| 4651 |2009011000|
MD 8000 |Z|932|
2009011000
MB 12345678 8000 |A|0|0|1|0|1| 58 |0|W|02 | 2009010200 |1|2|9|3|1|0|0|M|700|9| 2009011700 |1|6|4|C|029 |I|519 |I|4819 |I|091 |E|6699 |E|780 | 252 |2009010200|3322|3142|2911|
MD 8000 |C|029 |I|
519 |I|4819 |I|091 |E|6699 |E|780 | 252 |2009010200|3322|3142|2911|
2| 3322 |3142|
2911
MB 12345678 8000 |A|0|0|1|0|2| 58 |S|G|08 | 2009010900 |1|1|9|3|1|0|0|M|700|9| 2009011800 |1|1|0|Z|28 |Z|880 |I|091 | 062 |2009010900|3148|3148|403|0639|
MD 8000 |C|73 |I|
Z880 |I|091 | 062 |2009010900|3148|3148|403|0639|
3148 |403 |2
0639
MB 12345678 8000 |A|0|0|1|0|1| 69 |0|W|02 | 2009010310 |1|2|3|3|1|0|0|M|200|1| 2009012600 |1|1|1|C|340 |C|341 | 3422 |2009010400|3229|3229|324|3404|
MD 8000 |C|340 |I|
C341 |I| 3422 |2009010400|3229|3229|324|3404|
3229 |324 |2
3404
MB 12345678 8000 |A|0|0|1|0|1| 63 |S|G|16 | 2009011010 |1|2|3|3|1|0|0|M|200|1| 2009012500 |1|1|1|C|341 | 324 |2009011010|
MD 8000 |C|341 |I|
324 |2009011010|
2|
MB 12345678 8000 |A|0|0|1|0|1| 63 |I|R|05 | 2009010210 |1|2|3|3|1|0|0|M|200|1| 2009011300 |1|1|2|I|7025 | 3925 |2009010300|
MD 8000 |I|7025 |
3925 |2009010300|
2009010300
MB 12345678 8000 |A|0|0|1|0|1| 34 |V|S|07 | 2009010907 |1|2|3|3|1|0|0|M|200|1| 2009011100 |1|1|1|L|050 | 8621 |2009010907|
MD 8000 |L|050 |
8621 |2009010907|
2009010907
MB 12345678 8000 |A|0|0|1|0|2| 51 |T|G|09 | 2009010300 |1|2|9|3|3|0|0|M|700|9| 2009010500 |1|1|2|M|950 |H|025 | 2186 |2009010300|215|0886|
MD 8000 |M|950 |H|
025 | 2186 |2009010300|215|0886|
0886
MB 12345678 8000 |A|0|0|1|0|1| 62 |T|G|09 | 2009011100 |1|1|9|3|2|0|0|M|700|9| 2009011300 |1|1|2|M|950 |R|065 | 2186 |2009011100|189|
MD 8000 |M|950 |R|
065 | 2186 |2009011100|189|
9|
MB 12345678 8000 |A|0|0|1|0|1| 21 |Z|G|02 | 2009010300 |1|1|9|3|1|0|0|M|700|9| 2009010600 |1|1|2|K|071 |K|071 | 7665 |2009010300|7662|7662|
MD 8000 |K|071 |K|
071 | 7665 |2009010300|7662|7662|
7662
MB 12345678 8000 |A|0|0|1|0|2| 44 |L|E | 2009012300 |1|1|9|3|1|0|0|M|700|9| 2009012800 |1|1|2|H|71 |L|270 |T|887 |E|890 | 2049 |2009012300|8915|
MD 8000 |H|71 |L|
270 |T|887 |E|890 | 2049 |2009012300|8915|
8915
MB 12345678 8000 |A|0|0|1|0|1| 69 |A|R|03 | 2009012400 |1|1|9|3|1|0|0|M|700|9| 2009012800 |1|1|2|H|669 | 194 |2009012400|193|186|2041|
MD 8000 |H|669 |
194 |2009012400|193|186|2041|
```

## BFS Minimaldatensatz mit Erweiterungen (z.B. Name, Vorname, Patientennummer, Fachliche OE)

# Import ...

**Daten importieren**

Erlösdaten Kostendaten

Minimaldatensatz PATREC FremdDRG Feld 1-3

Name, Vorname, Geb.-datum, Geschl. sind verschlüsselt  BFS+  Trennzeichen  BFS (10-10)

ICD-10 GM  PLZ->Region  BFS 2006 (30-30)

Quelle: (Textdatei im Minimaldatensatz-Format) Feld für Abt.-Schl.: Original-Schlüssel  BFS 2009 (50-100)

... BFS 2011 (50-100)

... des Minimaldatensatzes aus dem Explorer

→ Durch den Nutzer

→ Automatisierter Datenimport aus dem Explorer

→ Schnittstelle zu SAP

# Import ...

**Daten importieren**

Erlösdaten Kostendaten

Minimaldatensatz PATREC FremdDRG Feld 1-3

Name, Vorname, Geb.-datum, Geschl. sind verschlüsselt  BFS+  Trennzeichen  BFS (10-10)

ICD-10 GM  PLZ->Region  BFS 2006 (30-30)

Quelle: (Textdatei im Minimaldatensatz-Format) Feld für Abt.-Schl.: Original-Schlüssel  BFS 2009 (50-100)

... BFS 2011 (50-100)

... des Minimaldatensatzes aus dem Explorer

➔ Durch den Nutzer

➔ Automatisierter Datenimport aus dem Explorer

➔ Schnittstelle zu SAP

# Import ...

**Daten importieren**

Erlösdaten Kostendaten

Minimaldatensatz PATREC FremdDRG Feld 1-3

Name, Vorname, Geb.-datum, Geschl. sind verschlüsselt  BFS+  Trennzeichen  BFS (10-10)

ICD-10 GM  PLZ->Region  BFS 2006 (30-30)

Quelle: (Textdatei im Minimaldatensatz-Format) Feld für Abt.-Schl.: Original-Schlüssel  BFS 2009 (50-100)

... BFS 2011 (50-100)

... des Minimaldatensatzes aus dem Explorer

→ Durch den Nutzer

→ Automatisierter Datenimport aus dem Explorer

→ Schnittstelle zu SAP

# Import ...

**Daten importieren**

Erlösdaten Kostendaten

Minimaldatensatz PATREC FremdDRG Feld 1-3

Name, Vorname, Geb.-datum, Geschl. sind verschlüsselt  BFS+  Trennzeichen  BFS (10-10)

ICD-10 GM  PLZ->Region  BFS 2006 (30-30)

Quelle: (Textdatei im Minimaldatensatz-Format) Feld für Abt.-Schl.: Original-Schlüssel  BFS 2009 (50-100)

... BFS 2011 (50-100)

... des Minimaldatensatzes aus dem Explorer

→ Durch den Nutzer

→ Automatisierter Datenimport aus dem Explorer

→ Schnittstelle zu SAP

# Grundlagen

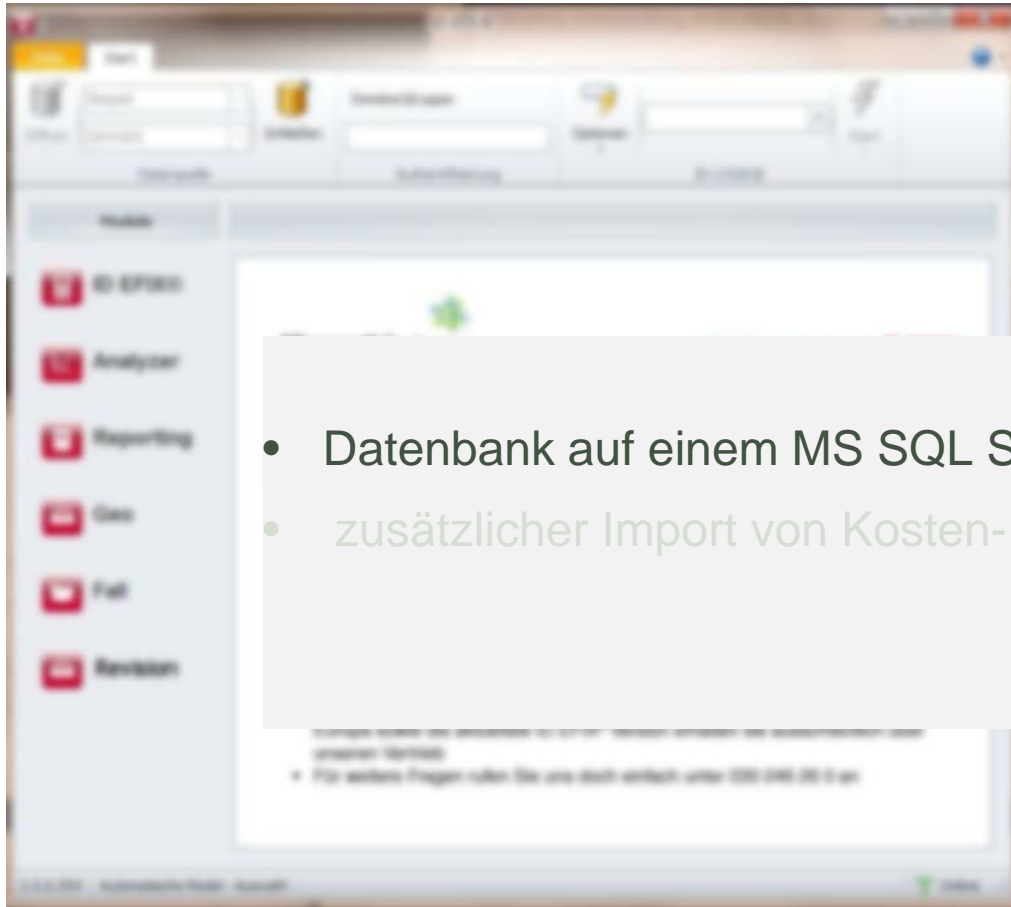

- Datenbank auf einem MS SQL Server, ACCESS
- zusätzlicher Import von Kosten- und Leistungsdaten

# Grundlagen

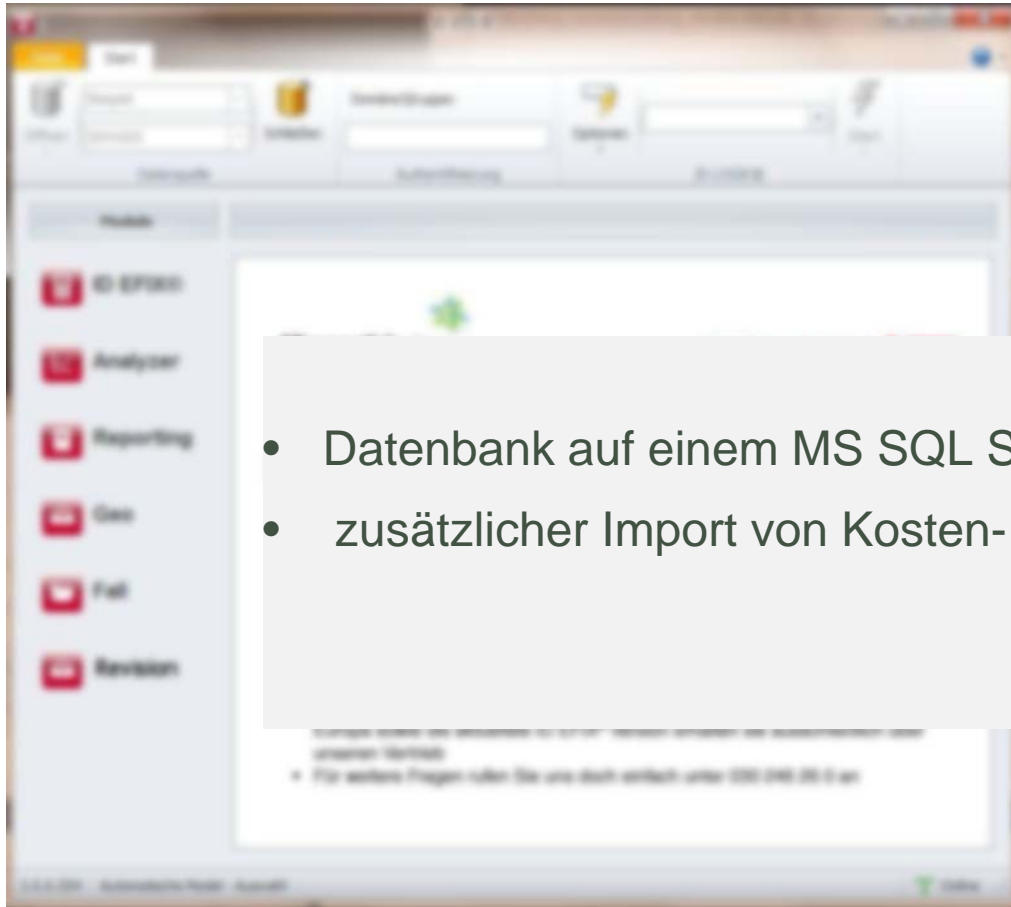

- Datenbank auf einem MS SQL Server, ACCESS
- zusätzlicher Import von Kosten- und Leistungsdaten

# verschiedene Groupermodelle und Prüflogarithmen

**Ermitteln**

DRG ID MEDCODE CHECK@/MedPlaus Batchlauf - Einstellungen

Ermitteln mit folgenden Grouper-Modellen:

- Automatische Model - Auswahl
- auto2012ch (Konvertieren zum 2012)
- auto2011ch (Konvertieren zum 2011)
- Abrechnungsversion 1.0
- Planungsversion 2 1.0
- Katalog-/Planungsversion 1.0
- Abrechnungsversion 0.3
- Planungsversion 0.3

Ermitteln mit ID MEDCODE CHECK@/MedPlaus

Ermitteln mit ID QI CHECK@  
(Version entsprechend dem Aufnahme datum)

Grouper/KR CHECK Einstellungen

Ermitteln Datenqualität  
(Nur nach Eingabe Spital-Daten in Optionen)

Alles auswählen Alles abwählen Start

- SwissDRG Groupermodelle
- APDRG Groupermodelle
- Spitalplanungs - Leistungsgruppen
- Prüflauf Kodierqualität
- MedPlaus (Freudiger)
- Qualitätsindikatoren – Grouper
- Datenqualitätsprüfung

# verschiedene Groupermodelle und Prüflogarithmen

**Ermitteln**

DRG ID MEDCODE CHECK@/MedPlaus Batchlauf - Einstellungen

Ermitteln mit folgenden Grouper-Modellen:

- Automatische Model - Auswahl
- auto2012ch (Konvertieren zum 2012)
- auto2011ch (Konvertieren zum 2011)
- Abrechnungsversion 1.0
- Planungsversion 2 1.0
- Katalog-/Planungsversion 1.0
- Abrechnungsversion 0.3
- Planungsversion 0.3

Ermitteln mit ID MEDCODE CHECK@/MedPlaus

Ermitteln mit ID QI CHECK@  
(Version entsprechend dem Aufnahme datum)

Grouper/KR CHECK Einstellungen

Ermitteln Datenqualität  
(Nur nach Eingabe Spital-Daten in Optionen)

Alles auswählen Alles abwählen Start

- SwissDRG Groupermodelle
- APDRG Groupermodelle
- Spitalplanungs - Leistungsgruppen
- Prüflauf Kodierqualität
- MedPlaus (Freudiger)
- Qualitätsindikatoren – Grouper
- Datenqualitätsprüfung

# verschiedene Groupermodelle und Prüflogarithmen

**Ermitteln**

DRG ID MEDCODE CHECK@/MedPlaus Batchlauf - Einstellungen

Ermitteln mit folgenden Grouper-Modells:

- Automatische Model - Auswahl
- auto2012ch (Konvertieren zum 2012)
- auto2011ch (Konvertieren zum 2011)
- Abrechnungsversion 1.0
- Planungsversion 2 1.0
- Katalog-/Planungsversion 1.0
- Abrechnungsversion 0.3
- Planungsversion 0.3

Ermitteln mit ID MEDCODE CHECK@/MedPlaus

Ermitteln mit ID QI CHECK@  
(Version entsprechend dem Aufnahme datum)

Grouper/KR CHECK Einstellungen

Ermitteln Datenqualität  
(Nur nach Eingabe Spital-Daten in Optionen)

Alles auswählen Alles abwählen Start

- SwissDRG Groupermodelle
- APDRG Groupermodelle
- Spitalplanungs - Leistungsgruppen
- Prüflauf Kodierqualität
- MedPlaus (Freudiger)
- Qualitätsindikatoren – Grouper
- Datenqualitätsprüfung

# verschiedene Groupermodelle und Prüflogarithmen

**Ermitteln**

DRG ID MEDCODE CHECK@/MedPlaus Batchlauf - Einstellungen

Ermitteln mit folgenden Grouper-Modellen:

- Automatische Model - Auswahl
- auto2012ch (Konvertieren zum 2012)
- auto2011ch (Konvertieren zum 2011)
- Abrechnungsversion 1.0
- Planungsversion 2 1.0
- Katalog-/Planungsversion 1.0
- Abrechnungsversion 0.3
- Planungsversion 0.3

Ermitteln mit ID MEDCODE CHECK@/MedPlaus

Ermitteln mit ID QI CHECK@  
(Version entsprechend dem Aufnahmedatum)

Grouper/KR CHECK Einstellungen

Ermitteln Datenqualität  
(Nur nach Eingabe Spital-Daten in Optionen)

Alles auswählen Alles abwählen Start

- SwissDRG Groupermodelle
- APDRG Groupermodelle
- Spitalplanungs - Leistungsgruppen
- Prüflauf Kodierqualität
- MedPlaus (Freudiger)
- Qualitätsindikatoren – Grouper
- Datenqualitätsprüfung

# verschiedene Groupermodelle und Prüflogarithmen

**Ermitteln**

DRG ID MEDCODE CHECK@/MedPlaus Batchlauf - Einstellungen

Ermitteln mit folgenden Grouper-Modellen:

- Automatische Model - Auswahl
- auto2012ch (Konvertieren zum 2012)
- auto2011ch (Konvertieren zum 2011)
- Abrechnungsversion 1.0
- Planungsversion 2 1.0
- Katalog-/Planungsversion 1.0
- Abrechnungsversion 0.3
- Planungsversion 0.3

Ermitteln mit ID MEDCODE CHECK@/MedPlaus

Ermitteln mit ID QI CHECK@  
(Version entsprechend dem Aufnahme datum)

Grouper/KR CHECK Einstellungen

Ermitteln Datenqualität  
(Nur nach Eingabe Spital-Daten in Optionen)

Alles auswählen Alles abwählen Start

- SwissDRG Groupermodelle
- APDRG Groupermodelle
- Spitalplanungs - Leistungsgruppen
- Prüflauf Kodierqualität
- MedPlaus (Freudiger)
- Qualitätsindikatoren – Grouper
- Datenqualitätsprüfung

# verschiedene Groupermodelle und Prüflogarithmen

**Ermitteln**

DRG ID MEDCODE CHECK@/MedPlaus Batchlauf - Einstellungen

Ermitteln mit folgenden Grouper-Modellen:

- Automatische Model - Auswahl
- auto2012ch (Konvertieren zum 2012)
- auto2011ch (Konvertieren zum 2011)
- Abrechnungsversion 1.0
- Planungsversion 2 1.0
- Katalog-/Planungsversion 1.0
- Abrechnungsversion 0.3
- Planungsversion 0.3

Ermitteln mit ID MEDCODE CHECK@/MedPlaus

Ermitteln mit ID QI CHECK@  
(Version entsprechend dem Aufnahme datum)

Grouper/KR CHECK Einstellungen

Ermitteln Datenqualität  
(Nur nach Eingabe Spital-Daten in Optionen)

Alles auswählen Alles abwählen Start

- SwissDRG Groupermodelle
- APDRG Groupermodelle
- Spitalplanungs - Leistungsgruppen
- Prüflauf Kodierqualität
- MedPlaus (Freudiger)
- Qualitätsindikatoren – Grouper
- Datenqualitätsprüfung

# verschiedene Groupermodelle und Prüflogarithmen

**Ermitteln**

DRG ID MEDCODE CHECK@/MedPlaus Batchlauf - Einstellungen

Ermitteln mit folgenden Grouper-Modellen:

- Automatische Model - Auswahl
- auto2012ch (Konvertieren zum 2012)
- auto2011ch (Konvertieren zum 2011)
- Abrechnungsversion 1.0
- Planungsversion 2 1.0
- Katalog-/Planungsversion 1.0
- Abrechnungsversion 0.3
- Planungsversion 0.3

Ermitteln mit ID MEDCODE CHECK@/MedPlaus

Ermitteln mit ID QI CHECK@  
(Version entsprechend dem Aufnahme datum)

Grouper/KR CHECK Einstellungen

Ermitteln Datenqualität  
(Nur nach Eingabe Spital-Daten in Optionen)

Alles auswählen Alles abwählen Start

- SwissDRG Groupermodelle
- APDRG Groupermodelle
- Spitalplanungs - Leistungsgruppen
- Prüflauf Kodierqualität
- MedPlaus (Freudiger)
- Qualitätsindikatoren – Grouper
- Datenqualitätsprüfung

# ... interessante Analysen

- Revisionen pro FAB, DRG, Zeitraum
- Revisionen bzgl. VWD
- Bearbeitungsdauer der Revisionsfälle
- Erlösdifferenzen zwischen ursprünglicher und revidierter Kodierung
- Offene Revisionen zum Jahresabschluss mit Schätzung der zu erwartenden Erlösdifferenzen

# Von der Dokumentation zur Analyse ...

# Revisionsdokumentation

Ab sofort ist die ID GmbH & Co. KGaA ein Microsoft Partner und kann Ihnen folgenden Vorteil im Rahmen Ihrer ID EFIX® Lizenz anbieten:

- Der Microsoft® SQL Server 2008 R2 Enterprise Edition und fünf Zugriffslizenzen (CALs) sind ab sofort Bestandteil der ID EFIX® Lizenz
- Die Lizenz gestattet eine Nutzung ausschließlich mit ID EFIX®, andere Anwendungen dürfen auf den Microsoft® SQL Server nicht zugreifen
- Microsoft® MapPoint 2011 Europa für die ID EFIX® GeoCoding-Funktionalität können wir Ihnen nun auch besonders preisgünstig mit anbieten
- Die MapPoint Lizenz unterliegt hingegen der oben genannten Microsoft® SQL Server Lizenz keiner Beschränkung und kann frei genutzt werden
- Die Datenträger mit dem Microsoft® SQL Server oder Microsoft® MapPoint 2011 Europa sowie die aktuellste ID EFIX® Version erhalten sie ausschließlich über unseren Vertrieb
- Für weitere Fragen rufen Sie uns doch einfach unter 030 246 26 0 an

3.5.0.554 Automatische Model - Auswahl T Online ...

# Funktionen

- ✓ **Fallbezogene Erfassung der Kodier – Revisionen**
- ✓ Historisierung der Dokumentation
- ✓ Dokumente hinterlegen (Link)
- ✓ Wiedervorlage, Arbeitslisten – Orientierung am Bearbeiter
- ✓ Simulationsmodus u. Probegrouping für mehr. Varianten
- ✓ veränderbare Standardbriefvorlagen
- ✓ Übersichten: aktuelle Revisions-Fälle, Fälle für erneute Besprechung etc.
- ✓ Reporting/Analysen: offene Fälle, Erfolgsquoten etc.
- ✓ ...

# Neuen Revisionsfall anlegen

**SUCHE:**  
Fall wird aus dem importierten  
BFS Datensatz selektiert

Fallnummer	Patientennummer	Vorname	Name
38001256	241798		
38012563	132837		
38012564	273738		
38012565	275821		
38012566	148749		
38012567	270005		
38012569	275822		
39001256	153249		
39012564	295174		

Fallnummer	Patientennummer	Vorname	Name
38001256	241798		
38012565	275821		

# Neuen Revisionsfall anlegen

**SUCHE:** →

Fall wird aus dem importierten BFS Datensatz selektiert

Fallnummer	Patientennummer	Vorname	Name
38001256	241798		
38012563	132837		
38012564	273738		
38012565	275821		
38012566	148749		
38012567	270005		
38012569	275822		
39001256	153249		
39012564	295174		

Fallnummer	Patientennummer	Vorname	Name
38001256	241798		
38012565	275821		

# Neuen Revisionsfall anlegen

**SUCHE:** →

Fall wird aus dem importierten BFS Datensatz selektiert

**HINZUFÜGEN:**  
legt den Revisionsfall  
In primär drei Kopien  
des BFS Datensatzes an.

Fallnummer	Patientennummer	Vorname	Name
38001256	241798		
38012563	132837		
38012564	273738		
38012565	275821		
38012566	148749		
38012567	270005		
38012569	275822		
39001256	153249		
39012564	295174		

Fallnummer	Patientennummer	Vorname	Name
38001256	241798		
38012565	275821		

# Neuen Revisionsfall anlegen

**SUCHE:** →

Fall wird aus dem importierten  
BFS Datensatz selektiert

**HINZUFÜGEN:** →

legt den Revisionsfall  
In primär drei Kopien  
des BFS Datensatzes an.

Fallnummer	Patientennummer	Vorname	Name
38001256	241798		
38012563	132837		
38012564	273738		
38012565	275821		
38012566	148749		
38012567	270005		
38012569	275822		
39001256	153249		
39012564	295174		

Fallnummer	Patientennummer	Vorname	Name
38001256	241798		
38012565	275821		

# Funktionen

- ✓ Fallbezogene Erfassung der Kodier – Revisionen
- ✓ **Historisierung der Dokumentation**
- ✓ Dokumente hinterlegen (Link)
- ✓ Wiedervorlage, Arbeitslisten – Orientierung am Bearbeiter
- ✓ Simulationsmodus u. Probegrouping für mehr. Varianten
- ✓ veränderbare Standardbriefvorlagen
- ✓ Übersichten: aktuelle Revisions-Fälle, Fälle für erneute Besprechung etc.
- ✓ Reporting/Analysen: offene Fälle, Erfolgsquoten etc.
- ✓ ...

# Revision Reiter Dokumentation

K Manager - (ANS)

**Überprüfen**

**Aktivierung Pflichtfelder**

FallNr.: 30012351 PatNr.: 306114 Name: Vorname: Geburtsdatum:

Nr.	Änderungsdatum	Überwacher	Bearbeiter	Nachfolger	Information	Pat. Unterlagen	Wiedervorlage	Bearbeitungsstatus	Gesamtstatus
1	Dienstag, 1. November 2011 16:22	Thomas Seelig	Andrea Schlechter	Thomas Seelig		<input type="checkbox"/>		Angelegt	Offen
0	Dienstag, 1. November 2011 14:29	Thomas Seelig	Thomas Seelig	Thomas Seelig		<input type="checkbox"/>		Angelegt	Offen

**Anfrage**

Art der Anfrage: Überwacher MA: Bemerkung:

Anfragedatum: Anfragende Stelle:

Anfragegrund:

Status KK:  MDK-Begehung

Streitwert:  Verschiebung

**Bearbeitung**

Nachfolgender Bearbeiter: Bemerkung:

Bearbeitungsstatus:

Wiedervorlage:

Gesamtstatus:

Mitgabe Patientenunterlagen

**Medizincontrolling**

Maßnahme: Bemerkung:

**Finanzbuchhaltung**

Rechnungsdatum:  Mahnsperre Bemerkung:

Rechnungsbetrag: 4.546,53 €  Fristüberschreitung

# Revision Dokumentation Historie

Nr. ▾	Änderungsdatum	Information	Bearbeiter	Überwacher	Nachfolger	Pat. Unterlagen	Wiedervorlage	Bearbeitungsstatus	Gesamtstatus
> 3	14.11.2009 18:19:05	information	ID-BERLIN\jad	bbu	ID-BERLIN\jad	<input checked="" type="checkbox"/>	09.11.2009 00:00:00	Angelegt	Unter Beobachtung
2	14.11.2009 18:11:48	mdk begehung	ID-BERLIN\jad	bbu	sj	<input type="checkbox"/>	18.11.2009 00:00:00	Unterlagen für Begehung vorbereitet	Unter Beobachtung
1	14.11.2009 18:10:59	information	ID-BERLIN\jad	bbu	sj	<input type="checkbox"/>	09.11.2009 00:00:00	Angelegt	Unter Beobachtung
0	14.11.2009 18:03:01					<input type="checkbox"/>			

Automatische Historisierung der  
Dokumentation

Nicht löschar oder überschreibbar

# Funktionen

- ✓ Fallbezogene Erfassung der Kodier – Revisionen
- ✓ Historisierung der Dokumentation
- ✓ **Dokumente hinterlegen (Link)**
- ✓ Wiedervorlage, Arbeitslisten – Orientierung am Bearbeiter
- ✓ Simulationsmodus u. Probegrouping für mehr. Varianten
- ✓ veränderbare Standardbriefvorlagen
- ✓ Übersichten: aktuelle Revisions-Fälle, Fälle für erneute Besprechung etc.
- ✓ Reporting/Analysen: offene Fälle, Erfolgsquoten etc.
- ✓ ...

# Dokumentation: Anschreiben als Link hinterlegen

ID EFIX® MDK Manager - (Medica\_2011)

Daten Start Dokumentation Einzelfall Fallvergleich

Bearbeiten Überprüfen Speichern Hinzufügen Löschen Erstellen

Anfrage Schriftverkehr Anschreiben

FallNr.: ID-012955 PatNr.: 1333300 Name: Vorname: Geburtsdatum:

### Historie

Nr.	Änderungsdatum	Überwacher	Bearbeiter	Nachfolger	Information	Pat. Unterlagen	Wiedervorlage	Bearbeitungsstatus	Gesamtstatus
1	Freitag, 20. April 2012 09:54	Andrea Schlechter	ID-BERLIN\scb	Andrea Schlechter	Bitte um Stellung...	<input type="checkbox"/>	Freitag, 27. April 2012 00:00	Interne Stellungnahme angefordert	Offen
0	Freitag, 18. November 2011 15:05	Andrea Schlechter	Andrea Schlechter	Andrea Schlechter		<input checked="" type="checkbox"/>		Angelegt	Offen

### Anfrage

Art der Anfrage: Prüfinfo Überwachender MA: Andrea Schlechter Bemerkung:

Anfragedatum: 20.04.2012 Anfragende Stelle: PKV

Anfragegrund: Behandlung in diesem KH notfall... Allianz Private Krankenversicherung - AG

Status KK: Bisher nicht bezahlt  MDK-Begehung

Streitwert:  Verschiebung

### Bearbeitung

### Medizincontrolling

### Finanzbuchhaltung

### Ergebnis

### Schriftverkehr

Ersteller	Erstellungsdatum	Änderungsdatum	Vorlage	Dateiname	Pfad
ID-BERLIN\scb	20.04.2012	20.04.2012	Interne Stellungnahme	test.docx	C:\Users\scb\Desktop\test.docx

# Dokumentation: Anschreiben als Link hinterlegen

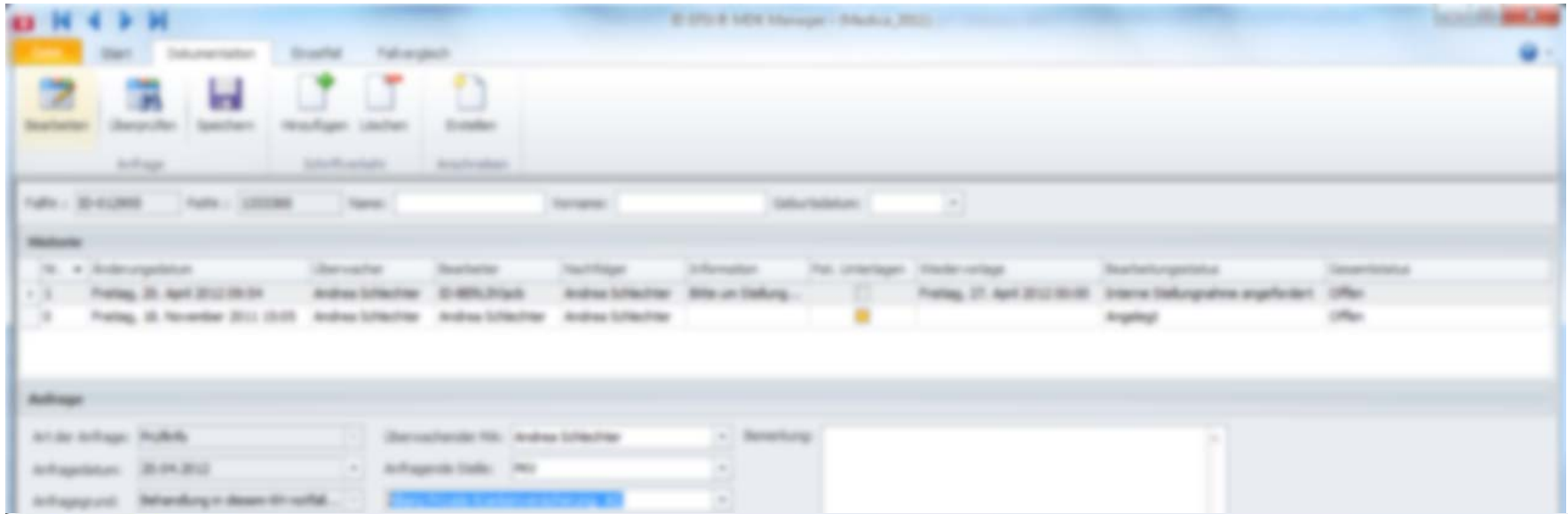

## Schriftverkehr

Ersteller	Erstellungsdatum	Änderungsdatum	Vorlage	Dateiname	Pfad
ID-BERLIN\scb	20.04.2012	20.04.2012	Interne Stellungnahme	test.docx	<a href="C:\Users\scb\Desktop\test.docx">C:\Users\scb\Desktop\test.docx</a>

# Dokumentation: Anschreiben als Link hinterlegen

Schriftverkehr						
Ersteller	Erstellungsdatum	Änderungsdatum	Vorlage	Dateiname	Pfad	
ID-BERLIN\scb	20.04.2012	20.04.2012	Interne Stellungnahme	test.docx	<a href="C:\Users\scb\Desktop\test.docx">C:\Users\scb\Desktop\test.docx</a>	

# Funktionen

- ✓ Fallbezogene Erfassung der Kodier – Revisionen
- ✓ Historisierung der Dokumentation
- ✓ Dokumente hinterlegen (Link)
- ✓ **Wiedervorlage, Arbeitslisten – Orientierung am Bearbeiter**
- ✓ Simulationsmodus u. Probegrouping für mehr. Varianten
- ✓ veränderbare Standardbriefvorlagen
- ✓ Übersichten: aktuelle Revisions-Fälle, Fälle für erneute Besprechung etc.
- ✓ Reporting/Analysen: offene Fälle, Erfolgsquoten etc.
- ✓ ...

# „Arbeitslisten“ der Kodier - Revision

ID EFIX® MDK Manager - (ConHT2011)

Dates Start Dokumentation Einzelfall Fallvergleich

Anfrage Arbeitsliste Filter

Neu Löschen Drucken Exportieren Spaltenkonfiguration Konfigurieren Zurücksetzen

Abschließender Erlös  
Anfragegrund  
Anfragende Stelle  
Anfragestellentyp  
Art der Anfrage  
Aufwandspauschale  
Bemerkung Anfrage  
Bemerkung Bearbeitung  
Bemerkung Ergebnis  
Bemerkung FiBu  
Bemerkung MedCo  
Differenz  
Ende der Mahnsperre  
Ergebnis IKK  
Ergebnis MDK  
Fristüberschreitung  
Inhaltliches Ergebnis  
Juristische Klärung  
Mahnsperre  
Maßnahme MedCo  
Patientenunterlagen  
Rechnungsbetrag  
Rechnungsdatum  
Referenzfall  
Status KK  
Sichwort Referenz  
Verschiebung Begehung  
Verzugszinsen  
Wiedervorlage  
Zusatzinfos

Status: [Dropdown] Fachabteilung: [Dropdown]

Vollständig	Bearbeitungsstatus	Fallnummer	Patientennummer	Name	Vorname	Aufnahmedatum	Entlassungsdatum	Nachfolger	Überwacher	Krankenkasse	Letzter Bearbeiter
▼ Status: Abgeschlossen											
▶ Fachabteilung: Innere Medizin											
▼ Status: Offen											
▶ Fachabteilung: Allgemeine Chirurgie											
▶ Fachabteilung: Frauenheilkunde und Geburtshilfe											
▶ Fachabteilung: Hals-, Nasen-, Ohrenheilkunde											
▼ Fachabteilung: Innere Medizin											
<input type="checkbox"/>		4101026890	151304096			18.03.2009	18.03.2009		Susann-Cathrin Burde	AKK Saubert-Anhalt	Thomas Seelig
<input type="checkbox"/>	Angelegt	4101028903	151203635			23.04.2009	29.04.2009	Susann-Cathrin Burde	Susann-Cathrin Burde	AKK Sachsen-Anhalt	Thomas Seelig
<input type="checkbox"/>	Angelegt	4101022890	151012531			10.01.2009	15.01.2009	Susann-Cathrin Burde	Susann-Cathrin Burde	AKK Sachsen-Anhalt	Thomas Seelig
<input type="checkbox"/>	Angelegt	4101041234	154812541			23.11.2009	02.12.2009			AKK Sachsen-Anhalt	Thomas Seelig
<input type="checkbox"/>	Angelegt	1025890	9017585	Schulze	Georg	29.10.2010	14.12.2010	Susann-Cathrin Burde	Susann-Cathrin Burde	Deutsche Angestellten Krankenkasse (101560000)	Susann-Cathrin Burde
▼ Fachabteilung: Neurologie											
<input type="checkbox"/>	Angelegt	1025890	9017585	Schulze	Georg	29.10.2010	14.12.2010	Susann-Cathrin Burde	Susann-Cathrin Burde	Deutsche Angestellten Krankenkasse (101560000)	Susann-Cathrin Burde
▶ Fachabteilung: Urologie											

Arbeitslisten mit:  
✓ individuelle Spaltenkonfiguration

# „Arbeitslisten“ der Kodier - Revision

ID EFIX® MDK Manager - (ConHT2011)

Start Dokumentation Einzelfall Fallvergleich

Anfrage Arbeitsliste Filter

Neu Löschen Drucken Exportieren Spaltenkonfiguration Konfigurieren Zurücksetzen

Abschließender Erlös  
Anfragegrund  
Anfragende Stelle  
Anfragestellentyp  
Art der Anfrage  
Aufwandspauschale  
Bemerkung Anfrage  
Bemerkung Bearbeitung  
Bemerkung Ergebnis  
Bemerkung FiBu  
Bemerkung MedCo  
Differenz  
Ende der Mahnsperre  
Ergebnis IKK  
Ergebnis MDK  
Fristüberschreitung  
Inhaltliches Ergebnis  
Juristische Klärung  
Mahnsperre  
Maßnahme MedCo  
Patientenunterlagen  
Rechnungsbetrag  
Rechnungsdatum  
Referenzfall  
Status IKK  
Sichwort Referenz  
Verschiebung Begehung  
Verzugszinsen  
Wiedervorlage  
Zusatzinfos

Status:  Fachabteilung:

Vollständig	⬆️ Bearbeitungsstatus	Fallnummer	Patientennummer	Name	Vorname	Aufnahmedatum	Entlassungsdatum	Nachfolger	Überwacher	Krankenkasse	Letzter Bearbeiter
▼ <b>Status: Abgeschlossen</b>											
▶ <b>Fachabteilung: Innere Medizin</b>											
▼ <b>Status: Offen</b>											
▶ <b>Fachabteilung: Allgemeine Chirurgie</b>											
▶ <b>Fachabteilung: Frauenheilkunde und Geburtshilfe</b>											
▶ <b>Fachabteilung: Hals-, Nasen-, Ohrenheilkunde</b>											
▼ <b>Fachabteilung: Innere Medizin</b>											
<input type="checkbox"/>		4101026890	151304096			18.03.2009	18.03.2009		Susann-Cathrin Burde	AKK Saubert-Anhalt	Thomas Seelig
<input type="checkbox"/>	Angelegt	4101028903	151203635			23.04.2009	29.04.2009	Susann-Cathrin Burde	Susann-Cathrin Burde	AKK Sachsen-Anhalt	Thomas Seelig
<input type="checkbox"/>	Angelegt	4101022890	151012531			10.01.2009	15.01.2009	Susann-Cathrin Burde	Susann-Cathrin Burde	AKK Sachsen-Anhalt	Thomas Seelig
<input type="checkbox"/>	Angelegt	4101041234	154812541			23.11.2009	02.12.2009			AKK Sachsen-Anhalt	Thomas Seelig
<input type="checkbox"/>	Angelegt	1025890	9017585	Schulze	Georg	29.10.2010	14.12.2010	Susann-Cathrin Burde	Susann-Cathrin Burde	Deutsche Angestellten Krankenkasse (101560000)	Susann-Cathrin Burde
▼ <b>Fachabteilung: Neurologie</b>											
<input type="checkbox"/>	Angelegt	1025890	9017585	Schulze	Georg	29.10.2010	14.12.2010	Susann-Cathrin Burde	Susann-Cathrin Burde	Deutsche Angestellten Krankenkasse (101560000)	Susann-Cathrin Burde
▶ <b>Fachabteilung: Urologie</b>											

Arbeitslisten mit:

✓ individuelle Spaltenkonfiguration

✓ Sortierung nach Spaltenüberschrift

# „Arbeitslisten“ der Kodier - Revision

ID EFIX® MDK Manager - (ConHT2011)

Start Dokumentation Einzelfall Fallvergleich

Anfrage Arbeitsliste Filter

Neu Löschen Drucken Exportieren Spaltenkonfiguration Konfigurieren Zurücksetzen

Abschließender Erlös  
Anfragegrund  
Anfragende Stelle  
Anfragestellentyp  
Art der Anfrage  
Aufwandspauschale  
Bemerkung Anfrage  
Bemerkung Bearbeitung  
Bemerkung Ergebnis  
Bemerkung FiBu  
Bemerkung MedCo  
Differenz  
Ende der Mahnsperre  
Ergebnis IKK  
Ergebnis MDK  
Fristüberschreitung  
Inhaltliches Ergebnis  
Juristische Klärung  
Mahnsperre  
Maßnahme MedCo  
Patientenunterlagen  
Rechnungsbetrag  
Rechnungsdatum  
Referenzfall  
Status KK  
Sichwort Referenz  
Verschiebung Begehung  
Verzugszinsen  
Wiedervorlage  
Zusatzinfos

Status:  Fachabteilung:

Vollständig	Bearbeitungsstatus	Fallnummer	Patientennummer	Name	Vorname	Aufnahmedatum	Entlassungsdatum	Nachfolger	Überwacher	Krankenkasse	Letzter Bearbeiter
▼ Status: Abgeschlossen											
> Fachabteilung: Innere Medizin											
▼ Status: Offen											
> Fachabteilung: Allgemeine Chirurgie											
> Fachabteilung: Frauenheilkunde und Geburtshilfe											
> Fachabteilung: Hals-, Nasen-, Ohrenheilkunde											
▼ Fachabteilung: Innere Medizin											
<input type="checkbox"/>		4101026890	151304096			18.03.2009	18.03.2009		Susann-Cathrin Burde	AKK Saubert-Anhalt	Thomas Seelig
<input type="checkbox"/>	Angelegt	4101028903	151203635			23.04.2009	29.04.2009	Susann-Cathrin Burde	Susann-Cathrin Burde	AKK Sachsen-Anhalt	Thomas Seelig
<input type="checkbox"/>	Angelegt	4101022890	151012531			10.01.2009	15.01.2009	Susann-Cathrin Burde	Susann-Cathrin Burde	AKK Sachsen-Anhalt	Thomas Seelig
<input type="checkbox"/>	Angelegt	4101041234	154812541			23.11.2009	02.12.2009			AKK Sachsen-Anhalt	Thomas Seelig
<input type="checkbox"/>	Angelegt	1025890	9017585	Schulze	Georg	29.10.2010	14.12.2010	Susann-Cathrin Burde	Susann-Cathrin Burde	Deutsche Angestellten Krankenkasse (101560000)	Susann-Cathrin Burde
▼ Fachabteilung: Neurologie											
<input type="checkbox"/>	Angelegt	1025890	9017585	Schulze	Georg	29.10.2010	14.12.2010	Susann-Cathrin Burde	Susann-Cathrin Burde	Deutsche Angestellten Krankenkasse (101560000)	Susann-Cathrin Burde
> Fachabteilung: Urologie											

Arbeitslisten mit:

- ✓ individuelle Spaltenkonfiguration
- ✓ Sortierung nach Spaltenüberschrift
- ✓ Filter frei definieren

# „Arbeitslisten“ der Kodier - Revision

ID EFIX® MDK Manager - (ConHT2011)

Start Dokumentation Einzelfall Fallvergleich

Anfrage Arbeitsliste Filter

Neu Löschen Drucken Exportieren Spaltenkonfiguration Konfigurieren Zurücksetzen

Abschließender Erlös  
Anfragegrund  
Anfragende Stelle  
Anfragestellentyp  
Art der Anfrage  
Aufwandspauschale  
Bemerkung Anfrage  
Bemerkung Bearbeitung  
Bemerkung Ergebnis  
Bemerkung FiBu  
Bemerkung MedCo  
Differenz  
Ende der Mahnsperre  
Ergebnis KK  
Ergebnis MDK  
Fristüberschreitung  
Inhaltliches Ergebnis  
Juristische Klärung  
Mahnsperre  
Maßnahme MedCo  
Patientenunterlagen  
Rechnungsbetrag  
Rechnungsdatum  
Referenzfall  
Status KK  
Sichwort Referenz  
Verschiebung Begehung  
Verzugszinsen  
Wiedervorlage  
Zusatzinfos

Status:  Fachabteilung:

Vollständig	Bearbeitungsstatus	Fallnummer	Patientennummer	Name	Vorname	Aufnahmedatum	Entlassungsdatum	Nachfolger	Überwacher	Krankenkasse	Letzter Bearbeiter
▼ Status: Abgeschlossen											
▶ Fachabteilung: Innere Medizin											
▼ Status: Offen											
▶ Fachabteilung: Allgemeine Chirurgie											
▶ Fachabteilung: Frauenheilkunde und Geburtshilfe											
▶ Fachabteilung: Hals-, Nasen-, Ohrenheilkunde											
▼ Fachabteilung: Innere Medizin											
<input type="checkbox"/>		4101026890	151304096			18.03.2009	18.03.2009		Susann-Cathrin Burde	AKK Saubert-Anhalt	Thomas Seelig
<input type="checkbox"/>	Angelegt	4101028903	151203635			23.04.2009	29.04.2009	Susann-Cathrin Burde	Susann-Cathrin Burde	AKK Sachsen-Anhalt	Thomas Seelig
<input type="checkbox"/>	Angelegt	4101022890	151012531			10.01.2009	15.01.2009	Susann-Cathrin Burde	Susann-Cathrin Burde	AKK Sachsen-Anhalt	Thomas Seelig
<input type="checkbox"/>	Angelegt	4101041234	154812541			23.11.2009	02.12.2009			AKK Sachsen-Anhalt	Thomas Seelig
<input type="checkbox"/>	Angelegt	1025890	9017585	Schulze	Georg	29.10.2010	14.12.2010	Susann-Cathrin Burde	Susann-Cathrin Burde	Deutsche Angestellten Krankenkasse (101560000)	Susann-Cathrin Burde
▼ Fachabteilung: Neurologie											
<input type="checkbox"/>	Angelegt	1025890	9017585	Schulze	Georg	29.10.2010	14.12.2010	Susann-Cathrin Burde	Susann-Cathrin Burde	Deutsche Angestellten Krankenkasse (101560000)	Susann-Cathrin Burde
▶ Fachabteilung: Urologie											

Arbeitslisten mit:

- ✓ individuelle Spaltenkonfiguration
- ✓ Sortierung nach Spaltenüberschrift
- ✓ Filter frei definieren
- ✓ Arbeitslisten exportieren bzw. drucken

# Funktionen

- ✓ Fallbezogene Erfassung der Kodier – Revisionen
- ✓ Historisierung der Dokumentation
- ✓ Dokumente hinterlegen (Link)
- ✓ Wiedervorlage, Arbeitslisten – Orientierung am Bearbeiter
- ✓ **Simulationsmodus u. Probegrouping für mehr. Varianten**
- ✓ veränderbare Standardbriefvorlagen
- ✓ Übersichten: aktuelle Revisions-Fälle, Fälle für erneute Besprechung etc.
- ✓ Reporting/Analysen: offene Fälle, Erfolgsquoten etc.
- ✓ ...

# Kodier - Revision Fallsimulation

ID EFIX® MDK Manager - (ConhIT\_2009\_neu)

Start Einzelfall Dokumentation Fallvergleich

Erster zurück von 2 weiter Letzter

Hinzufügen Löschen Gruppen

Originalfall MDK Vorschlag

ID DIACOS®

Codieren

Fallauswahl

Navigation Simulation

FallNr.: ID02206 PatNr.: ID02206 Name: Vorname: Diff. Gesamt: -1.638,50 € Diff. Zuschlag: 0,00 € Diff. Abschlag: 1.052,70 € Diff. DRG: -2.691,20 €

DRG	Text	CW	Betrag	Zuschlag	Abschlag
B17A	Eingriffe an peripher...	2,20	6.374,20 €	0,00 €	
R12B	1,63 Andere hämatologische und so...		4.735,70 €	0,00 €	1.052,70 €

Entgelte

Diagnosen

G	H	Code	Lok	Katalogtext	Version	Sek. Code	SekLok	Sek. Katalogtext
<input checked="" type="checkbox"/>	<input checked="" type="checkbox"/>	G70.0		Myasthen...	2009			
<input checked="" type="checkbox"/>	<input type="checkbox"/>	J45.9		Asthma b...	2009			
<input checked="" type="checkbox"/>	<input type="checkbox"/>	C37		Bösartige ...	2009			
<input checked="" type="checkbox"/>	<input type="checkbox"/>	G70.0		Myasthen...	2009			

Prozeduren

G	Code	Lok	Katalogtext	Version	Datum
<input checked="" type="checkbox"/>	5-986		Minimalinv...	2009	24.04.2009
<input checked="" type="checkbox"/>	5-077.4		Exzision u...	2009	24.04.2009
<input checked="" type="checkbox"/>	8-930		Monitorin...	2009	24.04.2009

Falldetails

Aufnahmeanlass: Einweisung durch einer Verweildauer: 5 Geschlecht: männlich

Aufnahmegrund (1): Krankenhausbehandlur Urlaubstage: 0 Alter: 51

Aufnahmegrund (2): Normalfall TOB: Gewicht:

Entlassungsgrund: Behandlung regulär be Beatmung in h: 0 Vers. Nr.:

Aufnahmedatum: 23.04.2009 Intensiv: 1 Einzugsgebiet: 10365

Entlassungsdatum: 28.04.2009 Krankenkasse: Betriebskrankel Geburtsdatum: 01.01.1957

Entl. FAB: Allgemeine Chirurgie Entl. Station:

# Kodier - Revision Fallsimulation

ID EFIX® MDK Manager - (ConhIT\_2009\_neu)

Start Einzelfall Dokumentation Fallvergleich

Erster zurück von 2 weiter Letzter

Hinzufügen Löschen Gruppen

Originalfall MDK Vorschlag

ID DIACOS®

Codieren

Fallauswahl

FallNr.: ID02206 PatNr.: ID02206 Name: Vorname: Diff. Gesamt: -1.638,50 € Diff. Zuschlag: 0,00 € Diff. Abschlag: 1.052,70 € Diff. DRG: -2.691,20 €

DRG	Text	CW	Betrag	Zuschlag	Abschlag
B17A	Eingriffe an peripher...	2,20	6.374,20 €	0,00 €	
R12B	1,63	Andere hämatologische und so...	4.735,70 €	0,00 €	1.052,70 €

Entgelte

Diagnosen

G	H	Code	Lok	Katalogtext	Version	Sek. Code	SekLok	Sek. Katalogtext
<input checked="" type="checkbox"/>	<input checked="" type="checkbox"/>	G70.0		Myasthen...	2009			
<input checked="" type="checkbox"/>	<input type="checkbox"/>	J45.9		Asthma b...	2009			
<input checked="" type="checkbox"/>	<input type="checkbox"/>	C37		Bösartige ...	2009			
<input checked="" type="checkbox"/>	<input type="checkbox"/>	G70.0		Myasthen...	2009			

Prozeduren

G	Code	Lok	Katalogtext	Version
<input checked="" type="checkbox"/>	5-986		Minimalinv...	2009
<input checked="" type="checkbox"/>	5-077.4		Exzision u...	2009
<input checked="" type="checkbox"/>	8-930		Monitorin...	2009

Falldetails

Aufnahmearlass: Einweisung durch einer Verweildauer: 5 Geschlecht: männlich

Aufnahmegrund (1): Krankenhausbehandlur Urlaubstage: 0 Alter: 51

Aufnahmegrund (2): Normalfall TOB: Gewicht:

Entlassungsgrund: Behandlung regulär be Beatmung in h: 0 Vers. Nr.:

Aufnahmedatum: 23.04.2009 Intensiv: 1 Einzugsgebiet: 10365

Entlassungsdatum: 28.04.2009 Krankenkasse: Betriebskrankel Geburtsdatum: 01.01.1957

Entl. FAB: Allgemeine Chirurgie Entl. Station:

✓ Gegenüberstellung beliebiger Fallsimulationen  
z.B. „Vorschlag-Revision“ und „Originalfall“

# MDK Manager – Reiter Einzelfall Fallsimulation

Navigation: Erster, zurück, von 2, weiter, Letzter

Simulation: Hinzufügen, Löschen, Gruppen

Fallauswahl: Originalfall, MDK Vorschlag

Codieren: ID DIACOS®

FallNr.: ID02206 PatNr.: ID02206 Name: Vorname: Diff. Gesamt: -1.638,50 € Diff. Zuschlag: 0,00 € Diff. Abschlag: 1.052,70 € Diff. DRG: -2.691,20 €

DRG	Text	CW	Betrag	Zuschlag	Abschlag
B17A	Eingriffe an peripher...	2,20	6.374,20 €	0,00 €	
R12B	1,63	Andere hämatologische und so...	4.735,70 €	0,00 €	1.052,70 €

Entgelte

Diagnosen

G	H	Code	Lok	Katalogtext	Version	Sek. Code	SekLok	Sek. Katalogtext
<input checked="" type="checkbox"/>	<input checked="" type="checkbox"/>	G70.0		Myasthen...	2009			
<input checked="" type="checkbox"/>	<input type="checkbox"/>	J45.9		Asthma b...	2009			
<input checked="" type="checkbox"/>	<input type="checkbox"/>	C37		Bösartige ...	2009			
<input checked="" type="checkbox"/>	<input type="checkbox"/>	G70.0		Myasthen...	2009			

Prozeduren

G	Code	Lok	Katalogtext	Version
<input checked="" type="checkbox"/>	5-986		Minimalinv...	2009
<input checked="" type="checkbox"/>	5-077.4		Exzision u...	2009
<input checked="" type="checkbox"/>	8-930		Monitorin...	2009

Falldetails

Aufnahmeanlass: Einweisung durch einen Arzt  
Aufnahmegrund (1): Krankenhausbehandlung  
Aufnahmegrund (2): Normalfall  
Entlassungsgrund: Behandlung regulär bei Entlassung  
Aufnahmedatum: 23.04.2009  
Entlassungsdatum: 28.04.2009  
Entl. FAB: Allgemeine Chirurgie

Verweildauer: 5  
Geschlecht: männlich  
Alter: 51  
TOB: 3  
Vers. Nr.:  
Intensiv: 1  
Einzugsgebiet: 10365  
Geburtsdatum: 01.01.1957

Aufnahmeanlass: Einweisung durch einen Arzt  
Aufnahmegrund (1): Krankenhausbehandlung  
Aufnahmegrund (2): Normalfall  
Entlassungsgrund: Behandlung regulär bei Entlassung  
Aufnahmedatum: 23.04.2009  
Entlassungsdatum: 28.04.2009  
Entl. FAB: Allgemeine Chirurgie

Verweildauer: 2  
Geschlecht: männlich  
Alter: 51  
TOB: 3  
Vers. Nr.:  
Intensiv: 1  
Einzugsgebiet: 10365  
Geburtsdatum: 01.01.1957

- ✓ Gegenüberstellung beliebiger Fallsimulationen z.B. „Vorschlag-Revision“ und „Originalfall“
- ✓ Darstellung der Erlösdifferenzen

# MDK Manager – Reiter Einzelfall Fallsimulation

Navigation: Erster, zurück, von 2, weiter, Letzter

Simulation: Hinzufügen, Löschen, Gruppen

Fallauswahl: Originalfall, MDK Vorschlag

Codieren: ID DIACOS®

FallNr.: ID02206 PatNr.: ID02206 Name: Vorname: Diff. Gesamt: -1.638,50 € Diff. Zuschlag: 0,00 € Diff. Abschlag: 1.052,70 € Diff. DRG: -2.691,20 €

DRG	Text	CW	Betrag	Zuschlag	Abschlag
B17A	Eingriffe an peripher...	2,20	6.374,20 €	0,00 €	
R12B	1,63	Andere hämatologische und so...	4.735,70 €	0,00 €	1.052,70 €

Entgelte

Diagnosen

G	H	Code	Lok	Katalogtext	Version	Sek. Code	SekLok	Sek. Katalogtext
<input checked="" type="checkbox"/>	<input checked="" type="checkbox"/>	G70.0		Myasthen...	2009			
<input checked="" type="checkbox"/>	<input type="checkbox"/>	J45.9		Asthma b...	2009			
<input checked="" type="checkbox"/>	<input type="checkbox"/>	C37		Bösartige ...	2009			
<input checked="" type="checkbox"/>	<input type="checkbox"/>	G70.0		Myasthen...	2009			

Prozeduren

G	Code	Lok	Katalogtext	Version
<input checked="" type="checkbox"/>	5-986		Minimalinv...	2009
<input checked="" type="checkbox"/>	5-077.4		Exzision u...	2009
<input checked="" type="checkbox"/>	8-930		Monitorin...	2009

Falldetails

Aufnahmeanlass: Einweisung durch einer

Aufnahmegrund (1): Krankenhausbehandlung

Aufnahmegrund (2): Normalfall TOB: Gewicht:

Entlassungsgrund: Behandlung regulär be Beatmung in h: 0 Vers. Nr.:

Aufnahmedatum: 23.04.2009 Intensiv: 1 Einzugsgebiet: 10365

Entlassungsdatum: 28.04.2009 Krankenkasse: Betriebskranker Geburtsdatum: 01.01.1957

Entl. FAB: Allgemeine Chirurgie Entl. Station:

Aufnahmegrund (2): Normalfall TOB: 3 Gewicht:

Entlassungsgrund: Behandlung regulär be Beatmung in h: 0 Vers. Nr.:

Aufnahmedatum: 23.04.2009 Intensiv: 1 Einzugsgebiet: 10365

Entlassungsdatum: 28.04.2009 Krankenkasse: Betriebskranker Geburtsdatum: 01.01.1957

Entl. FAB: Allgemeine Chirurgie Entl. Station:

- ✓ Gegenüberstellung beliebiger Fallsimulationen z.B. „Vorschlag-Revision“ und „Originalfall“
- ✓ Darstellung der Erlösdifferenz
- ✓ Übernahme der Erlösdifferenz in die Dokumentation

# MDK Manager – Reiter Einzelfall Fallsimulation

DRG	Text	CW	Betrag	Zuschlag	Abschlag
B17A	Eingriffe an peripher...	2,20	6.374,20 €	0,00 €	
R12B	1,63	Andere hämatologische und so...	4.735,70 €	0,00 €	1.052,70 €

G	H	Code	Lok	Katalogtext	Version	Sek. Code	Sek.Lok	Sek. Katalogtext
<input checked="" type="checkbox"/>	<input checked="" type="checkbox"/>	G70.0		Myasthen...	2009			
<input checked="" type="checkbox"/>	<input type="checkbox"/>	J45.9		Asthma b...	2009			
<input checked="" type="checkbox"/>	<input type="checkbox"/>	C37		Bösartige ...	2009			
<input checked="" type="checkbox"/>	<input type="checkbox"/>	G70.0		Myasthen...	2009			

G	Code	Lok	Katalogtext	Version
<input checked="" type="checkbox"/>	5-986		Minimalinv...	2009
<input checked="" type="checkbox"/>	5-077.4		Exzision u...	2009
<input checked="" type="checkbox"/>	8-930		Monitorin...	2009

**Falldetails:**  
Aufnahmeanlass: Einweisung durch einer  
Aufnahmegrund (1): Krankenhausbehandlung  
Aufnahmegrund (2): Normalfall  
Entlassungsgrund: Behandlung regulär be  
Aufnahmedatum: 23.04.2009  
Entlassungsdatum: 28.04.2009  
Krankenkasse: Betriebskranker  
Geburtsdatum: 01.01.1957  
Entl. FAB: Allgemeine Chirurgie

- ✓ Gegenüberstellung beliebiger Fallsimulationen z.B. „Vorschlag-Revision“ und „Originalfall“
- ✓ Darstellung der Erlösdifferenz
- ✓ Übernahme der Erlösdifferenz in die Dokumentation
- ✓ Einsprung in ID DIACOS<sup>®</sup> möglich

# MDK Manager – Reiter Einzelfall Fallsimulation

- ✓ Gegenüberstellung beliebiger Fallsimulationen z.B. „Vorschlag-Revision“ und „Originalfall“
- ✓ Darstellung der Erlösdifferenz
- ✓ Übernahme der Erlösdifferenz in die Dokumentation
- ✓ Einsprung in ID DIACOS<sup>®</sup> möglich
- ✓ Navigation innerhalb der gefilterten Fallmenge

# Funktionen

- ✓ Fallbezogene Erfassung der Kodier – Revisionen
- ✓ Historisierung der Dokumentation
- ✓ Dokumente hinterlegen (Link)
- ✓ Wiedervorlage, Arbeitslisten – Orientierung am Bearbeiter
- ✓ Simulationsmodus u. Probegrouping für mehr. Varianten
- ✓ **veränderbare Standardbriefvorlagen**
- ✓ Übersichten: aktuelle Revisions-Fälle, Fälle für erneute Besprechung etc.
- ✓ Reporting/Analysen: offene Fälle, Erfolgsquoten etc.
- ✓ ...

# Dokumentation Anschreiben - Vorlagen

Aufruf aus der **Dokumentation**

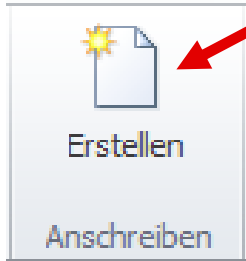

# Dokumentation Anschreiben - Vorlagen

## Auswahl des Anschreibens

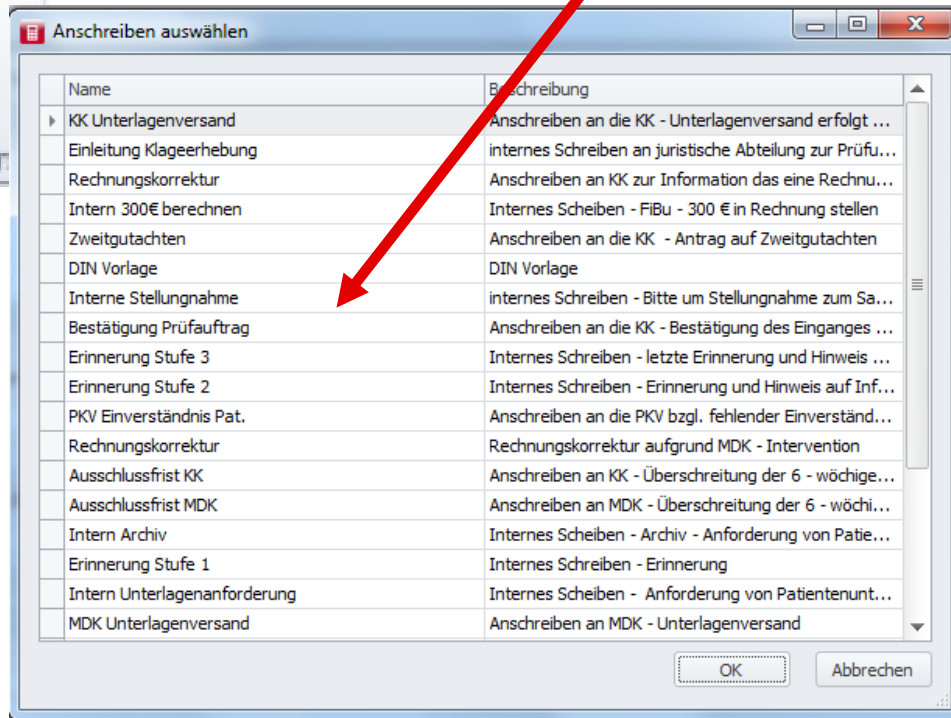

# Dokumentation Anschreiben - Vorlagen

A screenshot of the ID EFIX MDK Manager software interface. The main window displays a letter template for a medical certificate. The header includes the logo "ID Information und Dokumentation im Gesundheitswesen". The recipient information is "ID Berlin 2 Revisor Berlin Brandenburg" and "Kochstraße 55-58 10969 Berlin". The date is "20.04.2012". The subject is "Anforderung von Krankenunterlagen" for patient "Mustermann, Karl, geb." with ID "ID-011234". The stay dates are "24.10.2010 15:38:00 - 29.10.2010 13:59:00" and the subject is "MDK-Gutachten". The software interface includes a menu bar with options like "Start", "Dokumentation", "Erzfall", "Fallvergleich", "Bearbeiten", "Formatieren", and "Einfügen". A toolbar contains icons for "Neu", "Offnen", "Speichern", "Speichern als", "Versenden", "Schließen", "Rückgängig", "Wiederholen", "Drucken", "Druckkopieren", "Druckvorschau", "Ausdrucken", "Einfügen", "Ersetzen", "Verkleinern", and "Vergrößern". A sidebar on the left lists various document types like "Krankenunterlagen", "Erklärung", "Rechnung", etc.

# Dokumentation Anschreiben - Vorlagen

✓ Anschreiben - Vorlagen sind editierbar

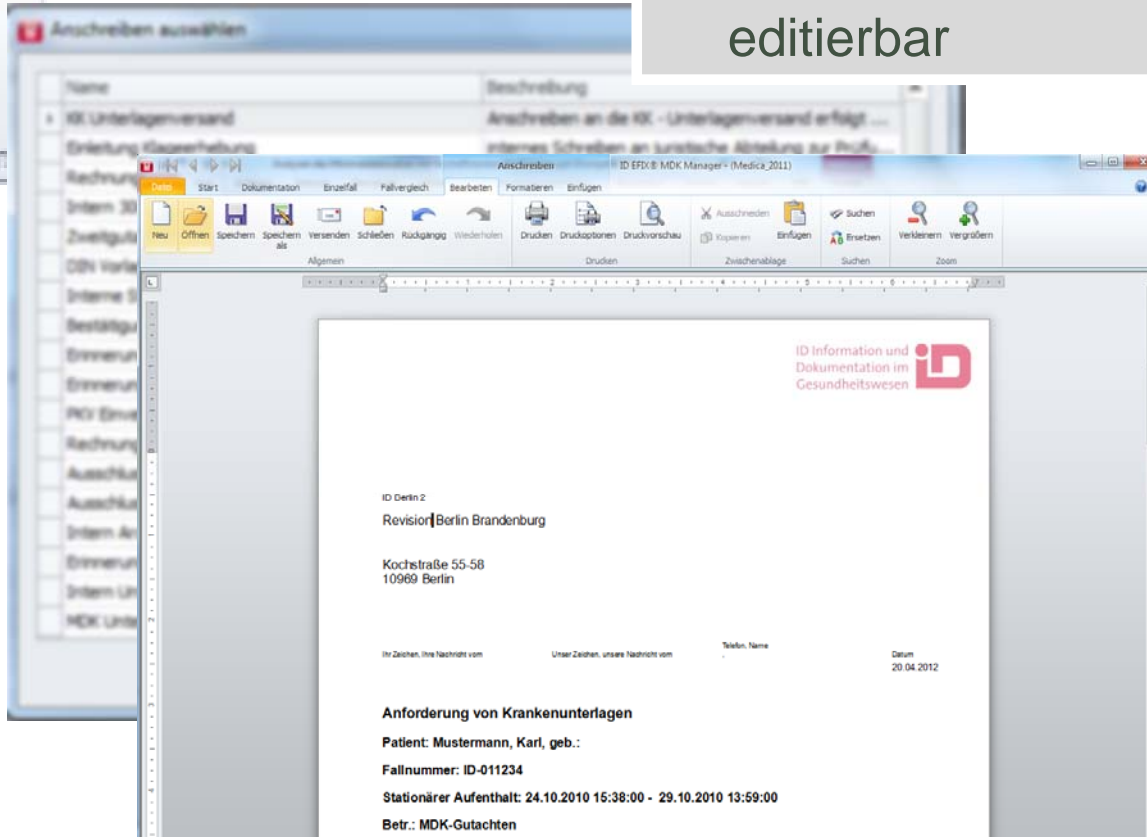

# Dokumentation Anschreiben - Vorlagen

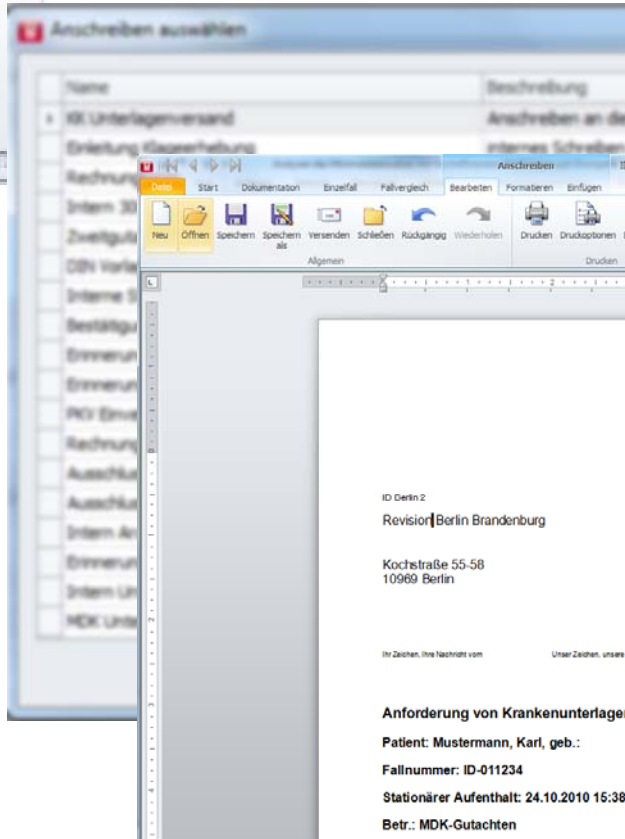

- ✓ Anschreiben - Vorlagen sind editierbar
- ✓ Bestimmte Informationen aus dem Einzelfall werden automatisch übernommen

# Dokumentation Anschreiben - Vorlagen

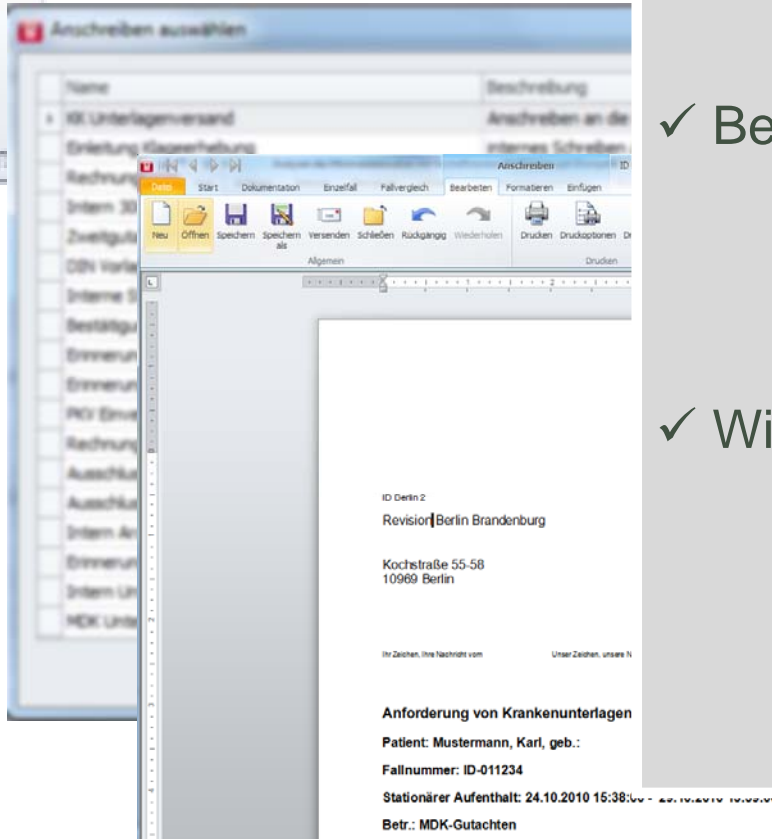

- ✓ Editierbare Anschreiben – Vorlagen
- ✓ Bestimmte Informationen aus dem Einzelfall werden automatisch übernommen
- ✓ Windows-Anmeldung wird in den tatsächlichen Namen umgewandelt und automatisch in das Anschreiben gesetzt

# Funktionen

- ✓ Fallbezogene Erfassung der Kodier – Revisionen
- ✓ Historisierung der Dokumentation
- ✓ Dokumente hinterlegen (Link)
- ✓ Wiedervorlage, Arbeitslisten – Orientierung am Bearbeiter
- ✓ Simulationsmodus u. Probegrouping für mehr. Varianten
- ✓ veränderbare Standardbriefvorlagen
- ✓ **Übersichten: aktuelle Revisions-Fälle, Fälle für erneute Besprechung etc.**
- ✓ Reporting/Analysen: offene Fälle, Erfolgsquoten etc.
- ✓ ...

# Kodier - Revision Fallvergleich

Originalfall		Aktueller Fall		MDK Vorschlag	
DRG-Erlös	6.374,20 €	5.788,40 €	4.735,70 €		
Zusatzentgelt	0,00 €	0,00 €	0,00 €		
DRG	B17A	R12B	R12B		
CW	2,20	2,00	1,63		
VWD	mVWD 5	9,20	10,10	2	10,10
PCCL	TOB 3	0	3	0	3

DRG	Text	Originalfall	Aktueller Fall	MDK Vorschlag
B17A	Eingriffe an peripheren N...	R12B	Andere hämatologische ...	R12B
C37	Bösartige Neubildung des Thymus	C37	Bösartige Neubildung des Thymus	C37
G70.0	Myasthenia gravis	G70.0	Myasthenia gravis	G70.0
J45.9	Asthma bronchiale, nicht näher bezei...	J45.9	Asthma bronchiale, nicht näher bezei...	J45.9
G70.0	Myasthenia gravis	G70.0	Myasthenia gravis	G70.0
5-986	Minimalinvasive Technik	5-986	Minimalinvasive Technik	5-986
5-077.4	Exzision und Resektion des Thymus: ...	5-077.4	Exzision und Resektion des Thymus: ...	5-077.4
8-930	Monitoring von Atmung, Herz und Kr...	8-930	Monitoring von Atmung, Herz und Kr...	8-930

DRG	Text	Originalfall	Aktueller Fall	MDK Vorschlag
2639	Hinw. Arzneimittelinduktion als U...	2639	ICD	Hinw. Arzneimittelinduktion als U...
3282	§116b onkologische Erkrankungen	3282	Ambulant	§116b onkologische Erkrankungen
3289	§116b Fehlbildungen, angeboren...	3289	Ambulant	§116b Fehlbildungen, angeboren...
3394	G-AEP B 3 primäre Fehlbelegung:...	3394	G-AEP	G-AEP B 3 primäre Fehlbelegung:...
3395	G-AEP B 4 primäre Fehlbelegung:...	3395	G-AEP	G-AEP B 4 primäre Fehlbelegung:...
3399	G-AEP D 1 primäre Fehlbelegung:...	3399	G-AEP	G-AEP D 1 primäre Fehlbelegung:...
3661	ZE93 Human-Immun-globulin, pol...	3661	Abrechnung	ZE93 Human-Immun-globulin, pol...
3921	Monitoring nur bei Intensivpatien...	3921	OPS	Monitoring nur bei Intensivpatien...
10...	DRG	10...	DRG	Plausi
15...	Benutzerd...	15...	UGVD unterschritten	UGVD unterschritten

Originalfall; Aktu...

(Alle anzeigen)

Originalfall

Aktueller Fall

MDK Vorschlag

Ok Abbrechen

- ✓ Gegenüberstellung von Originalfall und verschiedenen Fallsimulationen
- ✓ Die Anzahl der gegenübergestellten Simulationen kann individuell angepasst werden

# Funktionen

- ✓ Fallbezogene Erfassung der Kodier – Revisionen
- ✓ Historisierung der Dokumentation
- ✓ Dokumente hinterlegen (Link)
- ✓ Wiedervorlage, Arbeitslisten – Orientierung am Bearbeiter
- ✓ Simulationsmodus u. Probegrouping für mehr. Varianten
- ✓ veränderbare Standardbriefvorlagen
- ✓ Übersichten: aktuelle Revisions-Fälle, Fälle für erneute Besprechung etc.
- ✓ Reporting/Analysen: offene Fälle, Erfolgsquoten etc.
- ✓ ...

Reporting/Analysen: offene Fälle, Erfolgsquoten  
etc.

# ID EFIX<sup>®</sup> Analyzer Überblick

- **auf Grundlage von MS SQL Server Analysis Services**
- OLAP -basiert
- Auswahl an vordefinierten Auswertungen
- Individuell Auswertungen zusammenstellen
- Große Auswahl an Diagrammtypen
- Alle Auswertungen und Grafiken sind in unterschiedliche Formate exportierbar (z.B. CSV, PDF, Excel, XML, Word)

# ID EFIX® Analyzer Überblick

- auf Grundlage von MS SQL Server Analysis Services
- **OLAP -basiert**
- Auswahl an vordefinierten Auswertungen
- Individuell Auswertungen zusammenstellen

# ID EFIX® Analyzer Überblick

- auf Grundlage von MS SQL Server Analysis Services
- OLAP -basiert
- **Auswahl an vordefinierten Auswertungen**
- Individuell Auswertungen zusammenstellen

# Analyzer vordefinierte Auswertungen

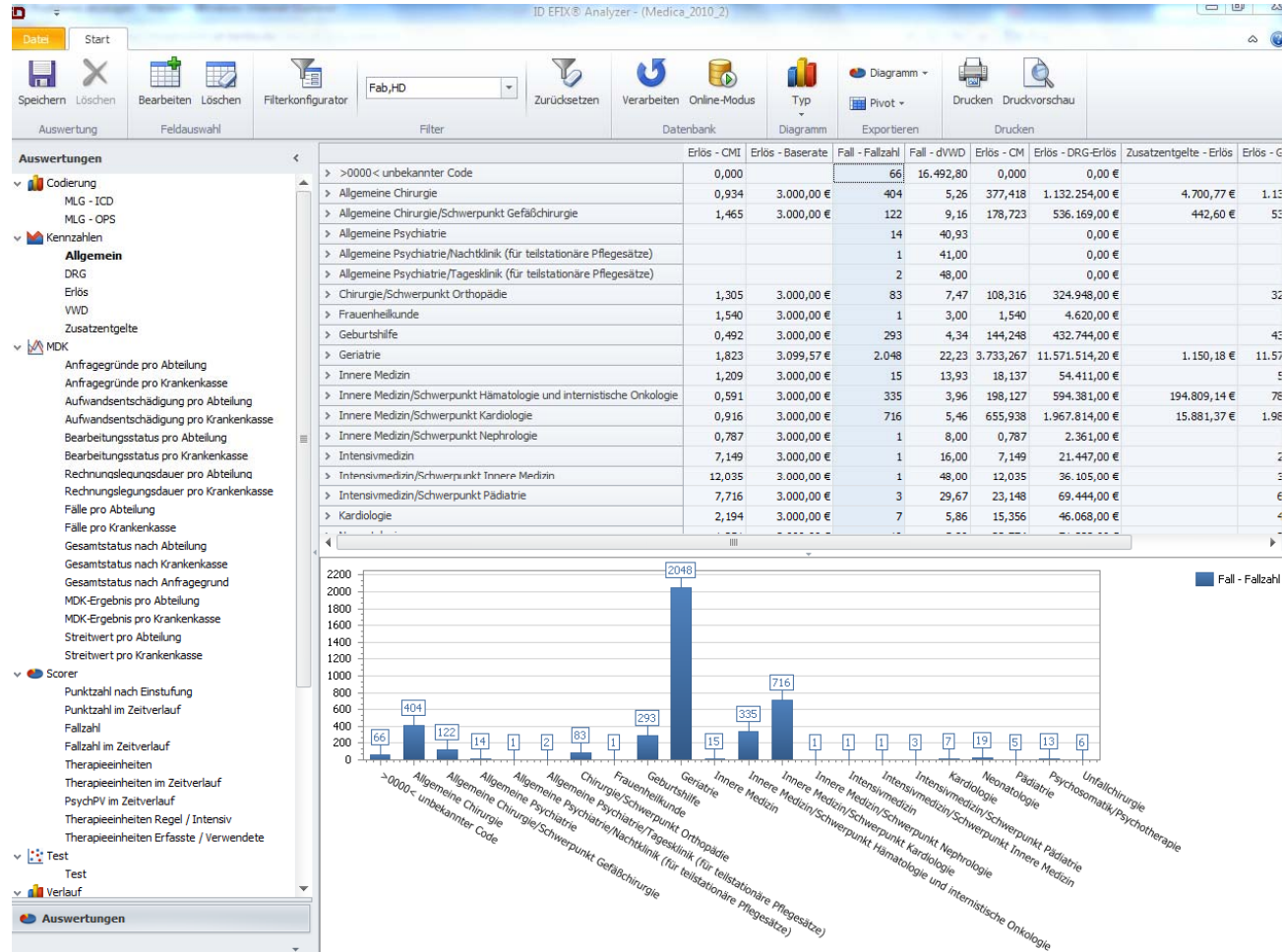

# ID EFIX® Analyzer Überblick

- auf Grundlage von MS SQL Server Analysis Services
- OLAP -basiert
- Auswahl an vordefinierten Auswertungen
- **Individuell Auswertungen zusammenstellen**

# Eigene Auswertungen zusammenstellen

**Speichern**

Name:

In einer bestehenden Gruppe

In einer neuen Gruppe

Codierung  
Kennzahlen  
MDK  
Scorer  
Verlauf

# ... interessante Analysen

- Revisionen pro FAB, DRG, Zeitraum
- Revisionen bzgl. VWD
- Bearbeitungsdauer der Revisionsfälle
- Erlösdifferenzen zwischen ursprünglicher und revidierter Kodierung
- Offene Revisionen zum Jahresabschluss mit Schätzung der zu erwartenden Erlösdifferenzen

# Prozentuale Verteilung der Revisionsfälle auf die Versicherer

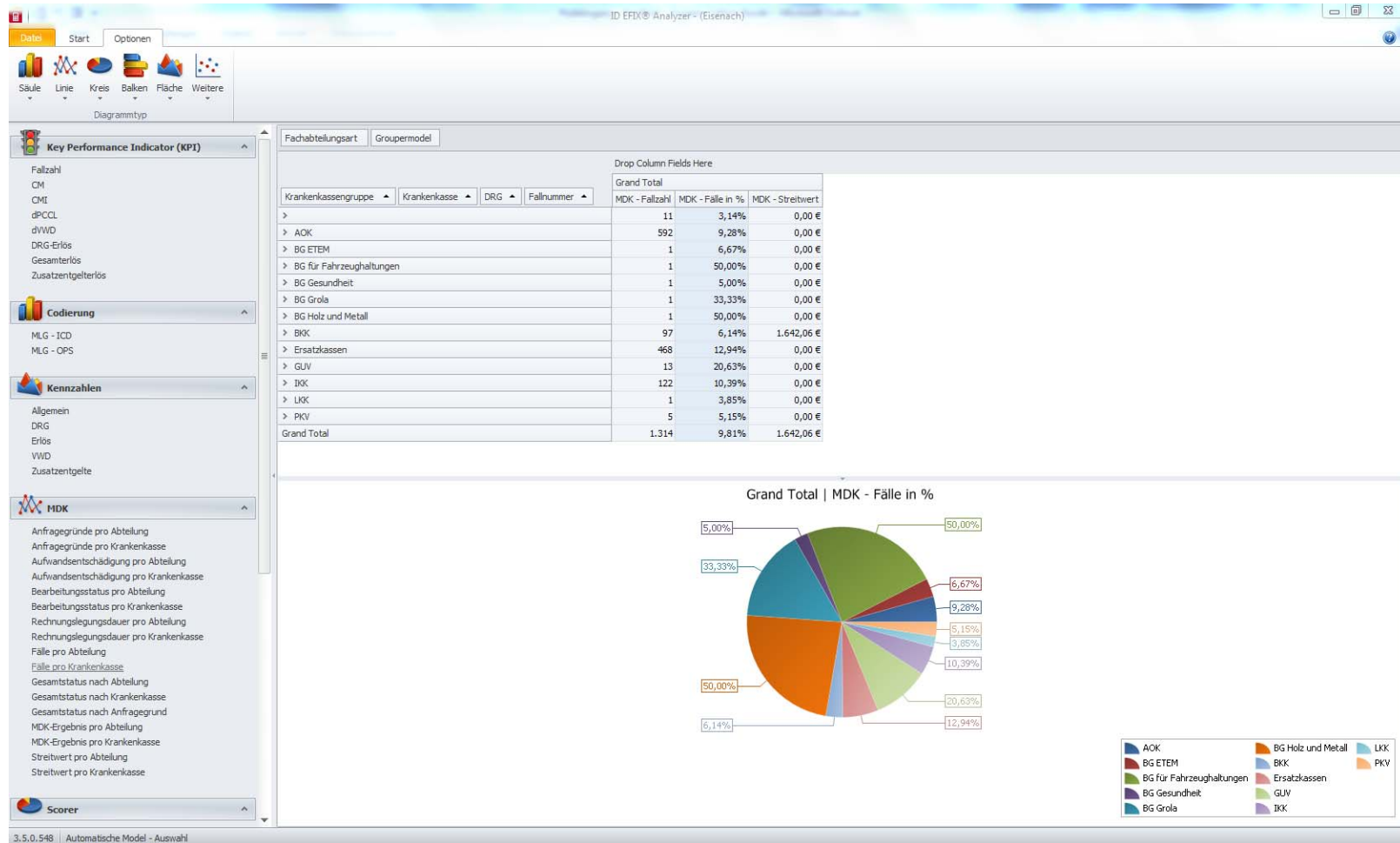

# Revisionsfälle pro Monat und Versicherer

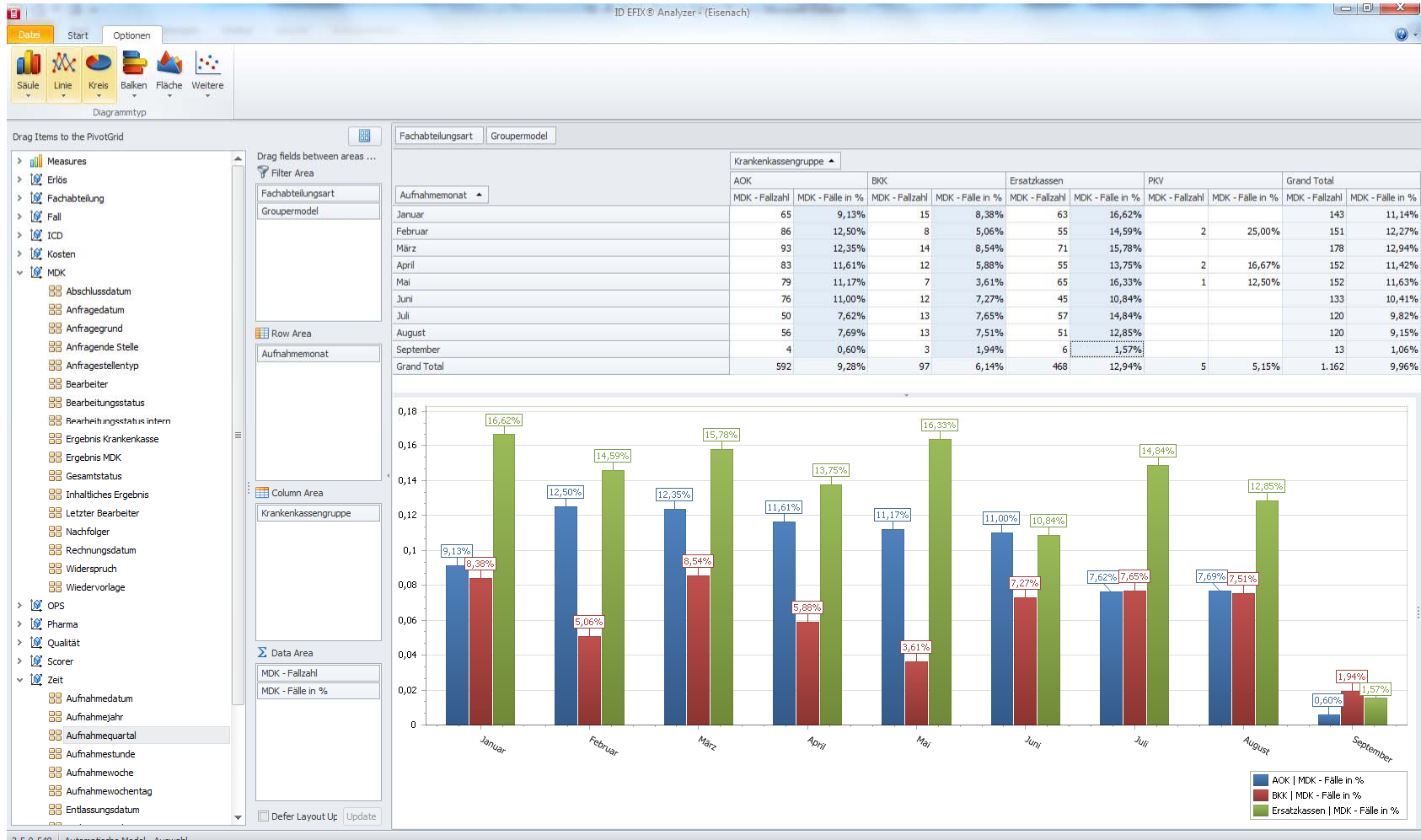

3.5.0.548 | Automatische Model - Auswahl

# Häufigste Gründe für Kodier – Revisionen pro Versicherer

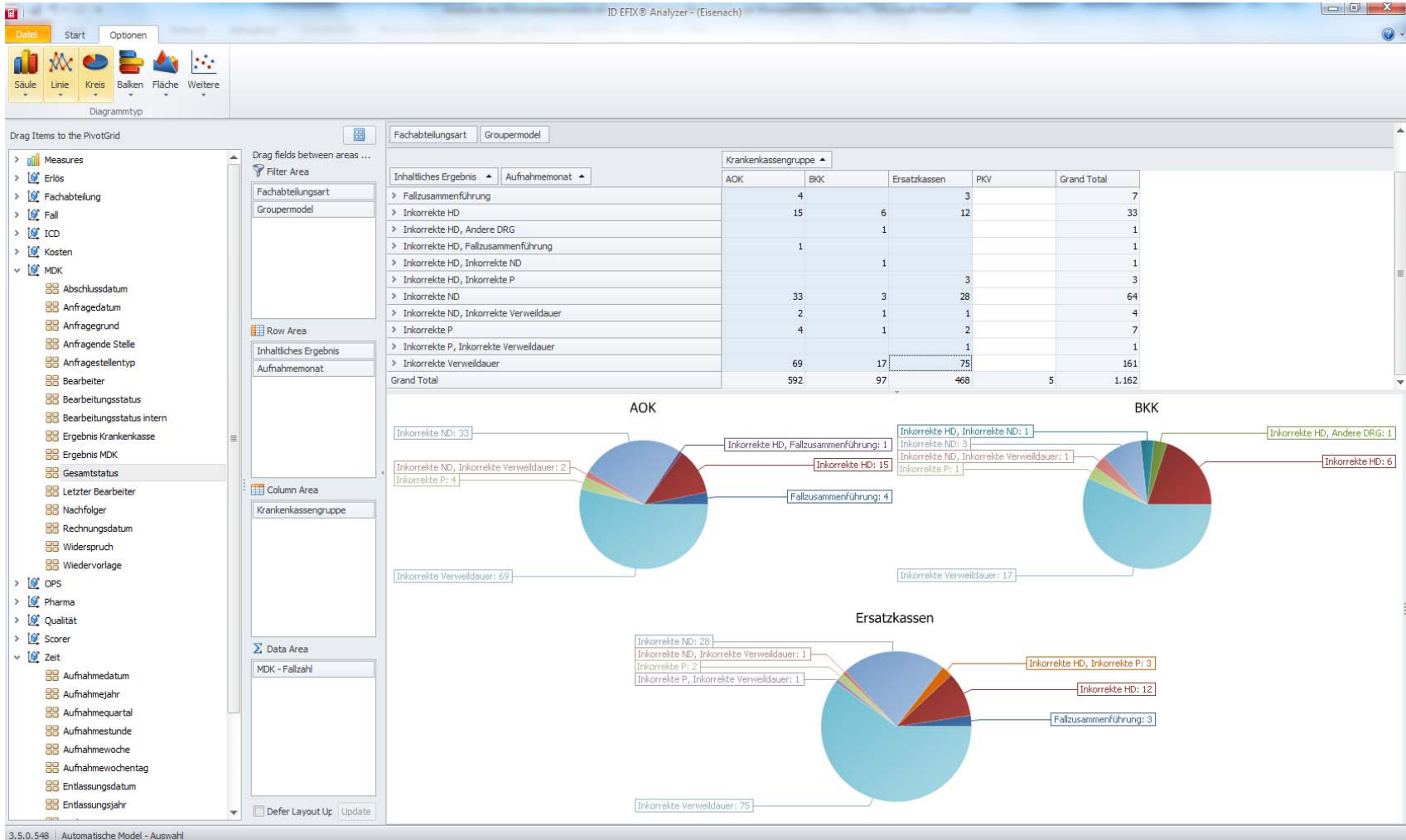

# Interne Bearbeitungsdauer der Revisionsfälle monatlich

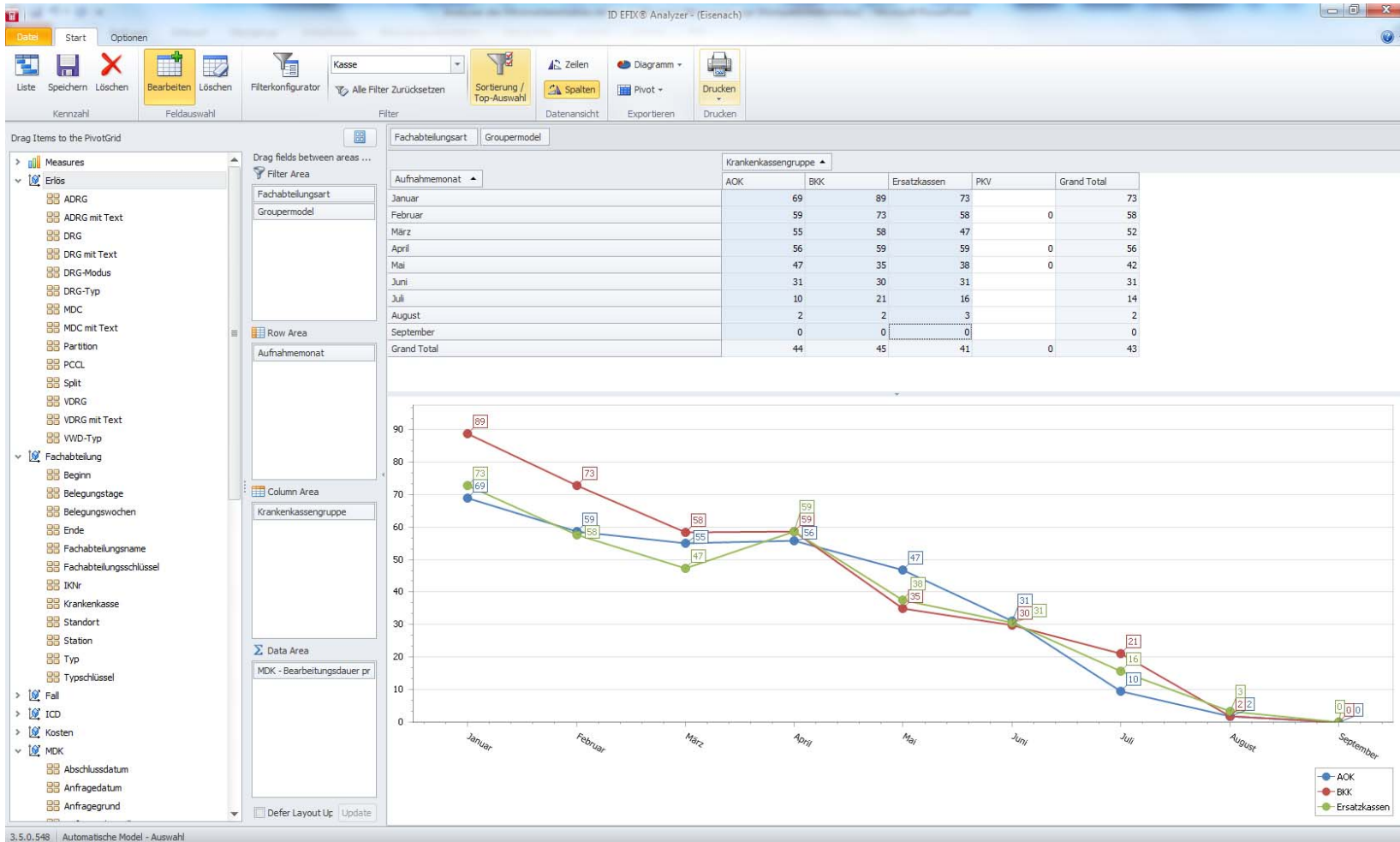

# Erlösdifferenzen zwischen ursprünglicher und revidierter Kodierung

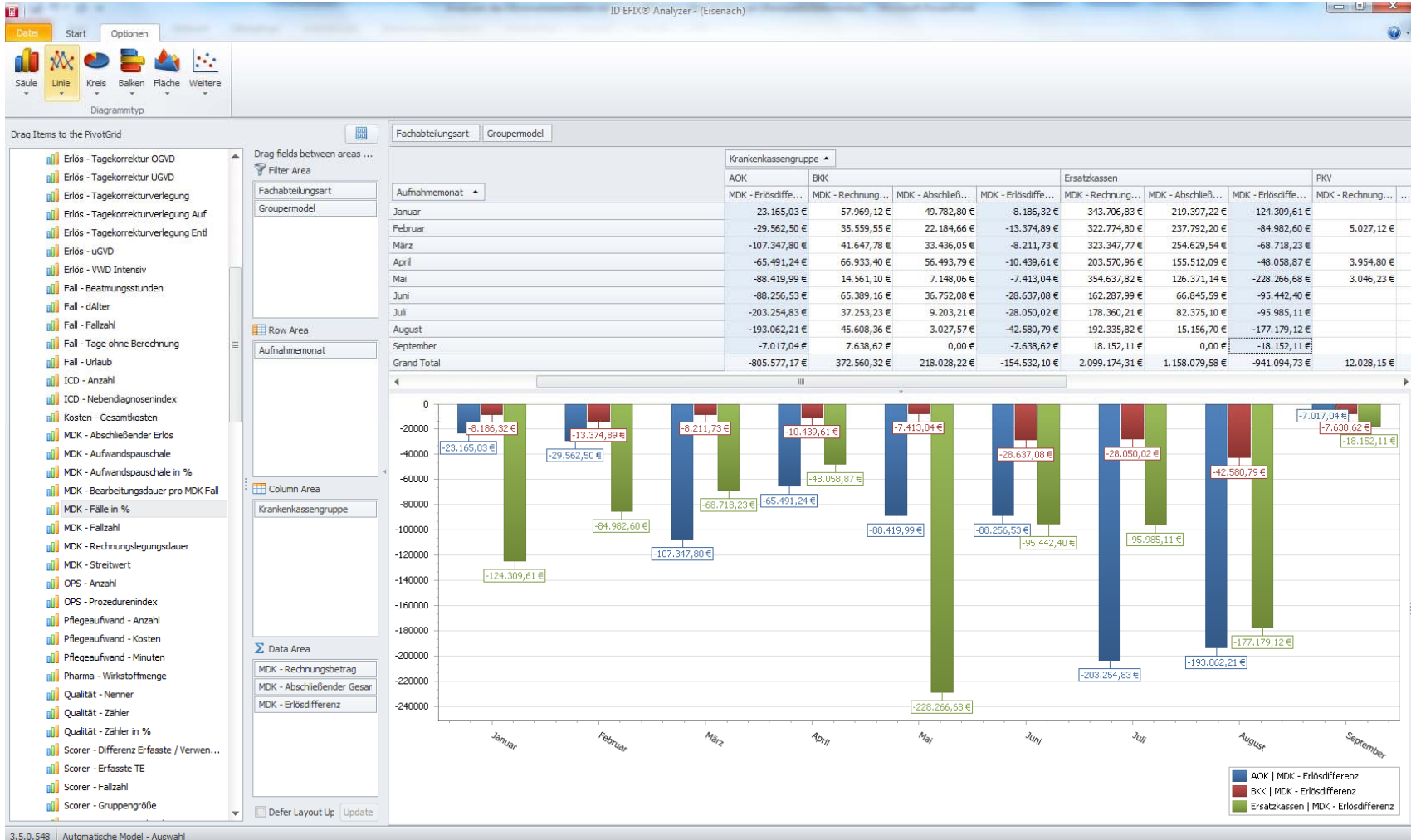

3.0.5.0.548 Automatische Model - Auswahl

# ID EFIX<sup>®</sup> Reporting

- ✓ auf Grundlage von MS SQL Server Reporting Services
- ✓ neue Oberfläche im MS Office 2010 Style
- ✓ Zeitverlauf über mehr als zwei Jahre
- ✓ Berichtsvarianten: für eine Fachabteilung, für mehrere Spitäler, für mehrere Fachabteilungen etc.
- ✓ Leistungsübersicht mit Hochrechnung
- ✓ vielfältige Optionen (z. B. Anzeige ICD drei- oder vierstellig, etc.)
- ✓ Bericht ist sofort an der Oberfläche sichtbar
- ✓ Export in verschiedenen Formaten (CSV, PDF, Excel, XML, Word)
- ✓ eigenes Logo und Kommentarfeld
- ✓ E-Mail- bzw. Datei Abonnement

# ID EFIX® Reporting Leistungsübersicht

Kennzahlen | 
 Darstellung | 
 Dokumentstruktur | 
 Seitenlayout | 
 Zoom | 
 Drucken | 
 Seite einrichten | 
 Exportieren | 
  ID MEDCODE CHECK® / MedPlaus | 
 Gruppen

Optio  
 Bericht  
 DB: E  
 IKZ: 12345678

Jahr  
 BUR  
 Abteilung

Zeitraum: Entl. 31.12.2008 - Entl. 20.09.2009  
 FABs : Alle Fachabteilungen  
 Zuordnung: Nach Austrittsdatum

## Leistungsübersicht

	12345678	12345678 Jahresplan	12345678 HR	12345678 HR- Jahresplan	12345678 Abweichung	Gesamt
Gesamtfallzahl	887	1'300	1'183	-117	-9.03%	887
Anzahl Müll-DRG	0	0	0			0
Anteil Müll-DRG Gesamt in %	0.00	0.00	0.00			0.00
hochgerechnete fehlende Erlöse	0 SFr.		0 SFr.			0 SFr.
Anzahl verschiedene DRG	276					
Casemix gesamt	727.64	1'020.00	970.18	-49.82	-4.88%	727.64
CMI gesamt	0.820	0.785	0.820	0.036	4.55%	0.820
durchschnittliche Aufenthaltsdauer (LOS)	5.92	6.00	5.92	-0.08	-1.26%	5.92
ALOS	6.15		6.15			6.15
Differenz LOS/ALOS	-0.23					
Nebendiagnosenindex	2.80					
Behandlungsindex	2.02					
DRG-Zuschläge HTP gesamt	0 SFr.					
Anteil Fälle HTP in %	3.61					
DRG-Abschläge LTP gesamt	-119'188 SFr.	0 SFr.	-158'918 SFr.	-158'918 SFr.		-119'188 SFr.
Anteil Fälle LTP in %	12.51					12.51
Anteil Normallieger <= ALOS in %	47.01					47.01
Anteil Normallieger > ALOS in %	36.87					36.87
DRG-Erlöse gesamt	2'182'909 SFr.	0 SFr.	2'910'545 SFr.	2'910'545 SFr.		2'182'909 SFr.

Jetzt auch für die Darstellung nach Fachabteilung oder BUR:

✓ Planung und Hochrechnung

✓ Farbliche Darstellung der Abweichungen

# Modul Reporting Revision - Kennzahlen

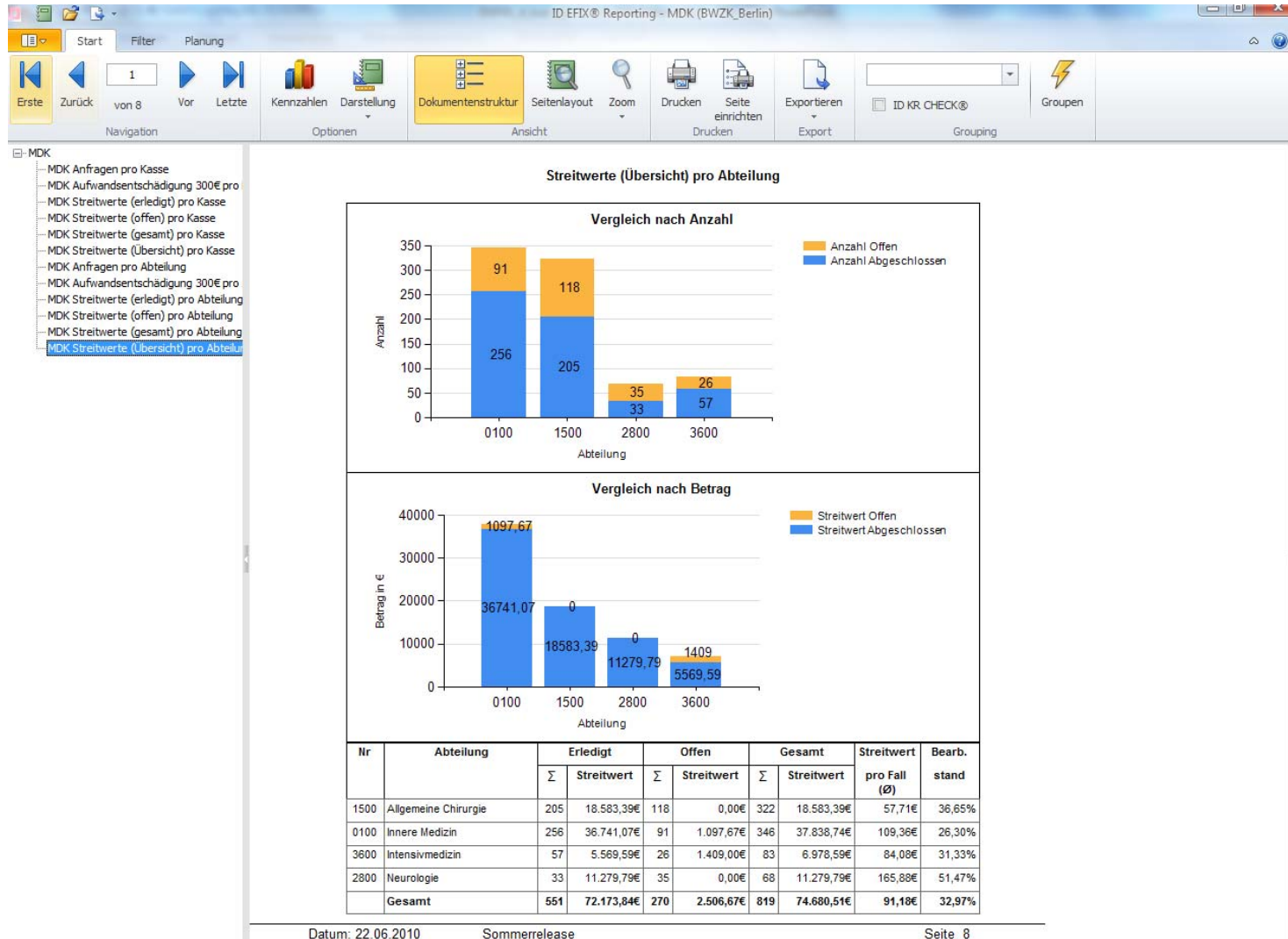

# ID EFIX® Reporting Abonnement - Funktion

Fertiggestellte Berichte können mit der Abonnement - Funktion zu festgelegten Zeitpunkten an bestimmte Empfänger versandt bzw. auf festgelegte Dateipfade gestellt werden.

Zeit für Ihre Fragen ...!

Vielen Dank & MERCI!

# Support und Consulting

## **ID Support:**

- Firstlevel Support über St. Gallen (WigaSoft)  
Tel. +41 71 274 51 93
- Secondlevel Support über ID Support in Berlin  
Tel. +49 30 246 26 112

## **ID Consulting:**

- Technische Beratung und Installationsbetreuung
- Inhaltliche Schulung
- Unterstützung bei Einführung der ID Systeme